de LANCÔME
mille gocce di freschezza
mille gocce di charme
da
PROFUMI Servetti
Via Rodi 1 - Via Tripoli 7
Pzza Sabotino 1 - Via Carlo Alberto 31
Corso G. Cesare 214

OGGI: INSERTO «GRANDE TORINO»

Mercoledì 3 Dicembre 1980
Anno 112 - Numero 310

STAMPA SERA

BORSA Pagina 35

QUOTIDIANO D'INFORMAZIONI - Torino, via Marenco 32 - Tel. (011) 65.681 - Codice di avviamento postale 10100 - Spedizione in abbonamento postale (gruppo 1/70) - **Lire 400** (arretrati il doppio)

INFORMACASE
EDIL-CASE
Servizio Relazioni Pubbliche
Corso Vinzaglio 29
Corso Matteotti 47
Torino
Tel. 548154

Non bastano i 6 mila miliardi stanziati dal governo per i terremotati

NUOVE TASSE

Una parte della somma «trovata» dal ministro Andreatta fra le pieghe del bilancio dello Stato

Napoli. Hanno perso la casa ed ora vivono, al freddo, in un autobus delle linee urbane

ROMA — C'è chi parla di undicimila miliardi, chi di ventimila; in realtà solo verso la metà di gennaio si potrà avere un quadro abbastanza affidabile dei danni che il terremoto ha provocato nel Sud, e quindi delle cifre necessarie alla ricostruzione. Una cosa è certa: ci vorranno molti soldi, e per questo, oltre agli aiuti esteri, ai prestiti, ai fondi reperiti nelle pieghe del bilancio, il presidente del Consiglio Forlani non ha escluso il ricorso a nuove tasse.

Vediamo quanti miliardi sono già a disposizione. Milleduecento sono stati stanziati, con decreto urgente già approvato dal governo subito dopo il terremoto; altri cinquecento miliardi sono stati «trovati» nel fondo globale dello Stato. Altri mille fanno parte di una dotazione di duemila a favore della Cassa per il Mezzogiorno, ma sono stati vincolati alle regioni terremotate; ancora mille miliardi provengono dalla Cassa Depositi e Prestiti degli enti locali, raschiando il barile (ma che barile!) dei finanziamenti in corso. Trecento miliardi li fornirà il fondo comune delle Regioni per il 1981; si tratta di finanziamenti che lo Stato affida alle Regioni senza indicare specificamente come impiegarli. Altri mille miliardi sono il frutto di un prestito di banche Usa, mille da banche inglesi; e infine la Cee offrirà a tassi agevolati 1200-1500 miliardi per la ricostruzione.

In tutto oltre settemila miliardi. Ma se davvero i danni ammontano, come si dice, a undicimila e più miliardi, come verrà colmata la differenza? A questo punto si inserisce il discorso di Forlani a Lussemburgo, e la previsione che i contribuenti italiani saranno chiamati a uno sforzo supplementare.

■ **ALTRI SERVIZI PAGINE 3 e 5** ●

Un milione a testa degli Azzurri per i terremotati

ROMA — I giocatori della Nazionale convocati a Roma in vista della partita di sabato prossimo con la Grecia, hanno deciso di offrire — come primo acconto — venti milioni ai terremotati dell'Irpinia. La cifra è stata destinata dai calciatori a bambini inferiori ai quattordici anni di età.

E' in progetto un'altra iniziativa, che dovrebbe attuarsi a metà febbraio. Si tratta di una partita amichevole tra la Nazionale italiana ed il Resto d'Europa. L'incasso dell'incontro (che si disputerà a Napoli) e soprattutto i diritti radio-televisivi e dell'Eurovisione saranno interamente devoluti alle vittime del terremoto.

Lo scrittore e regista Romain Gary

Suicida l'ex marito dell'attrice Jean Seberg

● Il servizio a pagina 27 ●

Treni bloccati presso Fossano

Il «giallo» della bomba sulla ferrovia Torino-Cuneo-Savona

FOSSANO — *Era un innocuo pacchetto di giornali la «bomba» che ieri ha tenuto in allarme tutte le stazioni ferroviarie del Cuneese causando ritardi di ore nel traffico e provocando disagi non indifferenti ai passeggeri.*

La storia è abbastanza confusa, nessuno vuole dire fino in fondo la verità: si è parlato di «interferenze» telefoniche, casualmente captate dai carabinieri. Poi si è parlato anche di un «nastro registrato», che per una interferenza appare abbastanza improbabile (si registrano conversazioni, non «interferenze»). Poi si è detto che l'«esplosivo» è stato fatto saltare con della dinamite direttamente nel posto dove è stato trovato il pacco». Insomma, un po' di confusione.

Questa mattina i carabinieri di Fossano, pur non entrando nei particolari di come è stata appresa la notizia del «pacco», hanno chiarito: l'oggetto, delle dimensioni di una scatola da scarpe, era sulla massicciata a poca distanza dalla stazione di Fossano, circa 200 metri verso Torino. Non presentava caratteristiche che ne potessero far intuire l'eventuale pericolosità. Per prudenza, comunque, gli è stata avvicinata una piccola carica esplosiva ed è stato fatto saltare. Un «botto» assai limitato, dovuto esclusivamente al tritolo degli artificieri, che non ha causato alcun danno alla ferrovia. I treni, bloccati per circa tre ore, hanno ripreso a circolare.

Hanno scritto una lettera-denuncia al segretario Piccoli

Cento deputati dc si ribellano «Bisogna fare pulizia in casa»

Esplode anche il caso De Carolis che rischia l'espulsione «per avere infangato Moro» - Bisaglia si dimetterà? - Sabato e domenica il consiglio nazionale

Roma. Massimo De Carolis

ROMA — Mancano tre giorni al Consiglio nazionale dc, e il partito sembra sempre più squassato da una tempesta che non accenna a placarsi: la «questione morale». Iniziative, appelli, sortite individuali e collettive si incrociano in queste ore, senza che il segretario Piccoli riesca a riportare la situazione sotto controllo. L'impressione, anzi, è che il partito rischi di sfuggirgli di mano.

Ieri sera Piccoli si è visto costretto a prendere un provvedimento gravissimo e inusitato contro l'on. Massimo De Carolis: proposta di espulsione per avere infangato la memoria di Aldo Moro. Ma già diversi deputati delle più giovani leve protestano chiedendo perché mai De Carolis venga punito se ha detto ciò che è sulla bocca di tutti. E cioè che Moro deve pur aver saputo qualcosa delle attività illecite del suo segretario Freato.

Contemporaneamente si va allungando la lista dei democristiani che sottoscrivono una dura «lettera-manifesto» con la zuale vengono messi sotto accusa i notabili dle partito, considerati, tra le righe, respondabili di aver portato la dc sul banco degli imputati nella questione morale.

I firmatari sono già più di cento, tutti giovani deputati, uomini della terza generazione desiderosi di aprirsi la via verso i centri del potere, ma bloccati dalla inamovibilità trentennale del gruppo dirigente. Hanno sottoscritto l'atto di accusa esponenti di tutte le correnti e fra gli altri: Mastella (basista), Fiori (colombeo), Segni (Proposta), Faraguti (forzanovista), Silvestri (zaccagniniano). Il capo «spirituale» di questa «rivolta dei peones» è il capogruppo dc alla Camera Gerardo Bianco, che da anni batte sul tema del ricambio ai vertici.

Nella loro lettera, i cento sollecitano il partito affinché faccia pulizia subito per *«una grande ripresa morale»*. Tanto per cominciare i «giovani leoni» chiedono l'età pensionabile per i dirigenti; un limite di tempo fissato per l'occupazione delle cariche pubbliche; che votino nelle sezioni solo gli iscritti che abbiano partecipato alla discussione. I cento arrivano sino ad ipotizzare che il gruppo dc della Camera possa trattenere i miliardi del finanziamento pubblico dei partiti se lo scudo crociato non provvederà al suo immediato rinnovamento.

Le occasioni per dare una prova di buona volontà, sostengono i giovani deputati, ci sono proprio in questi giorni. Il ministro dell'Industria Bisaglia deve decidere se si vuole dimettere o no per la vicenda dello scandalo petroli; l'ex ministro della Marina Mercantile Gioia, proprio oggi, vede esaminata dalla commissione inquirente della Camera la sua vicenda in relazione allo scandalo dei «traghetti d'oro».

Non è escluso che il segretario Piccoli, di fronte a così forti pressioni dal basso, decida di prendere lui la bandiera della moralizzazione nel prossimo consiglio nazionale che dovrebbe (ma non è sicuro) svolgersi sabato e domenica.

Nel gran marasma della dc in effetti Piccoli è oggi i posizione molto debole. Non è riuscito a ricucire il dissesso politico tra maggioranza e minoranza, anzi il partito oggi è più diviso che mai. L'operazione che avrebbe dovuto sancire questo ritrovato accordo — Andreotti presidente, come voleva la sinistra — non è andato in porto e ora si parla della candidatura Galloni, mentre qualcuno mormora addirittura di un ritorno di Fanfani. I giochi sono tutti aperti.

Alberto Rapisarda

Il caso De Carolis divide i dc piemontesi

Porcellana: va espulso Montelera lo difende

Le accuse di Massimo De Carolis sulle attività politiche e private di Aldo Moro e del segretario Sereno Freato stanno dividendo la democrazia cristiana. Una spaccatura profonda alla vigilia di un consiglio nazionale, importante anche per chiarire non poche situazioni locali. Nelle grandi città, la «base» sta lavorando per riorganizzare radicalmente il partito «sempre più travolto dalla bufera degli scandali». A Torino si svolgerà un'apposita conferenza il 13 e il 14 dicembre. Che cosa pensano i parlamentari piemontesi dell'azione di De Carolis e della proposta del segretario nazionale Piccoli di espellere dal partito? Ecco le dichiarazioni a caldo che siamo riusciti a raccogliere.

● **Luigi Rossi di Montelera** — Ritengo che la reazione più giusta sia di aprire un dibattito nel partito sui problemi sollevati oggi dall'on. De Carolis, che — d'altra parte — sono sulla bocca di tutti e nelle cronache dei giornali. Sarebbe estremamente pericoloso e grave usare più severità nei confronti di chi fa dichiarazioni, anche assai dure, che non verso persone le quali, con fatti e comportamenti, politici e privati, infangano l'immagine del partito. Mi auguro che, su queste basi, avvenga nella democrazia cristiana un chiarimento: da un lato si dimostri che la volontà dell'on. De Carolis non è certo di danneggiare la dc; dall'altro ci sia un'immediata e forte ripresa della coscienza morale in tutti i settori della vita politica.

● **Giovanni Porcellana** — Non credo che l'azione, indispensabile, di pulizia e di rinnovamento del partito passi attraverso le forme scandalistiche attuate dall'on. De Carolis. Ci vuole prima una riflessione. Dev'essere un processo meditato, non si deve operare attirando l'attenzione sul problema rilasciando solo dichiarazioni ad effetto. Sulla figura di Moro ci sono illustri scrittori e politici che si sono espressi, sempre, con parole di stima e di rispetto. E' il caso dell'on. Sciascia. Massimo De Carolis ha compiuto un gesto isolato, clamoroso. E' grave, ci vuole un provvedimento adeguato. Ritengo che l'espulsione sia indispensabile.

● **Gian Aldo Arnaud** — C'è da parte di alcuni politici una tendenza alla faciloneria; si parla sempre di più senza riflettere. E' nostro dovere prima di tutto, accertare che le frasi riportate dai giornali siano state profferite da De Carolis. Se quanto è stato scritto fosse vero la questione dovrà essere esaminata dal collegio centrale dei probiviri della dc. Il metodo di lotta politica seguito da De Carolis è ridicolo: se era a conoscenza di fatti o in possesso di prove aveva il dovere di informare il magistrato. Per certe cose ci sono sedi più opportune.

l. bor.

● **Ciglano: Morto nell'auto** schiantatasi contro un autocarro che la precedeva. La sciagura è accaduta ieri sera sull'autostrada fra i caselli di Greggio e Biandrate. La vittima è il trentacinquenne Pietro Monti di Cadorago (Como).

Le notizie di oggi

● **Montedison: accordo vertenza Farmitalia.** *E' stato raggiunto un accordo che chiude la vertenza aziendale in corso da circa sei mesi negli stabilimenti della Farmitalia - Carlo Erba (7 mila dipendenti). I punti più significativi dell'accordo sono — secondo la Fulc (sindacato chimici) — quelli che trattano i problemi degli investimenti e dell'occupazione, dell'organizzazione del lavoro, dell'orario (con due novità: il part-time volontario e l'orario flessibile) e del salario.*

● **Nuovo sequestro.** *Rapito a Napoli Luca Grimaldi, 25 anni, figlio dell'armatore Guido. I banditi su due auto hanno bloccato la sua Alfasud costringendolo al trasbordo. Battute e posti di blocco sulla fascia costiera e nell'entroterra. I Grimaldi sono imparentati con Achille Lauro.*

● **Mercantile in fiamme.** *Al largo delle coste sarde. E' il norvegese «Follo» di 900 tonnellate. E' stato abbandonato dall'equipaggio. I naufraghi sono stati raccolti da una nave statunitense dirottata in zona via radio.*

● **Medio Oriente.** *Violento combattimento questa notte tra unità israeliane ed un commando palestinese nei pressi di Sidone nel Libano. Secondo un portavoce israeliano le forze armate israeliane hanno sferrato un attacco preventivo contro un gruppo di palestinesi che stavano preparandosi a passare il confine. Nell'attacco sarebbero stati uccisi molti guerriglieri palestinesi.*

● **Attentati a Parigi.** *Due attentati dinamitardi durante la notte a Parigi. Le due bombe poste davanti a due uffici pubblici non hanno fatto vittime. Anche i danni, secondo i primi accertamenti, sarebbero lievi.*

● **Incursione israeliana.** *Nel Libano del Sud lo sbarco è avvenuto a mezzanotte (le 23 in Italia) a mezza strada fra i villaggi di Damour e Saadiyat. Secondo la versione del portavoce palestinese, gli israeliani «hanno preso posizione sulla strada costiera, con lo scopo di attaccare i veicoli in transito e la nostra basi nella zona». E' seguita una dura battaglia. Gli israeliani erano appoggiati dalle motovedette con il fuoco dell'artiglieria, e da elicotteri che mitragliavano i guerriglieri. «Alle quattro di questa mattina — afferma ancora il portavoce — il nemico si è ritirato, portando via i feriti sugli elicotteri».*

● **Rumor in Colombia.** *L'on. Mariano Rumor, presidente dell'Unione mondiale della democrazia cristiana, ha fatto una breve visita in Colombia per prendere contatto con esponenti del Parlamento latino-americano e rappresentanti dei partiti politici colombiani.*

● **Cecoslovacchia-Rdt: visita Stoph.** *Il primo ministro tedesco orientale, Willi Stoph, è giunto a Praga per una visita ufficiale di due giorni, su invito del premier cecoslovacco Lubomir Strougal.*

● **Stupefacenti: ragazza morta a Roma.** *In seguito ad una iniezione di eroina. Secondo la polizia si chiamava Antonella D'Andrea ed aveva circa 19 anni. E' stata trovata da un medico della Croce Rossa sul letto in una abitazione di via Trapani, nel quartiere Nomentano.*

● **Salvador: trovati 13 cadaveri.** *Nei pressi del villaggio di Panchimalco, a 10 chilometri a Sud della capitale, sono stati trovati tredici cadaveri — di cui quattro di donne — recanti tracce di torture. Una bomba di grande potenza ha distrutto ieri mattina la sede dell'amministrazione comunale di Ayutuxtepeque, alla periferia nord-orientale di San Salvador.*

Intervista con l'ambasciatore su come si lavora e si produce in Giappone

Questi i segreti del «miracolo giallo»

TORINO — «Giappone, un modello di sviluppo»: ne hanno parlato ieri sera, in un convegno all'Unione Industriale di Torino. C'erano il presidente Sergio Pininfarina, l'ambasciatore giapponese in Italia, Umeo Kagei, e il Commissario Cee all'Industria Etienne Davignon. Il convegno era organizzato da quattro associazioni di dirigenti (Adaci, Aidp, Cdt, Cdvm).

Un prodotto nazionale lordo cresciuto dal 19,6 miliardi di dollari del '53 ai 1021 del '79; un'esportazione «agguerrita» di prodotti altamente competitivi; un paese distrutto dalla guerra che ha saputo conquistarsi il secondo posto tra le nazioni industrializzate. E' il Giappone. Come ha potuto realizzare questo «miracolo»?

Umeo Kagei, ambasciatore giapponese in Italia, li elenca: *«Stabilità politica; vitalità e "fantasia" delle nostre aziende; relazioni amichevoli tra lavoratori e dirigenti; ma anche la liberalizzazione "graduale" del commercio estero che ha "costretto" a produrre di più e con maggiore efficienza per battere la concorrenza»*.

Che cosa intende per «relazioni amichevoli»?

«Che, di solito, i lavoratori giapponesi si sentono soddisfatti nel produrre un buon prodotto a prezzi bassi e che condividono gli obiettivi dell'azienda».

Non scioperano mai?

«Sì anche, ma non come in Europa o negli Stati Uniti».

I giapponesi hanno chiesto a più riprese salari più alti. Di quanto sono aumentati?

«Del 40 per cento, nel periodo dal '75 al '79».

E' molto, ma di quanto è aumentato l'indice dei prezzi al consumo?

«Nello stesso periodo è salito del 12 per cento, quindi l'aumento netto dei salari è stato del 28 per cento».

In Giappone si producono 45-46 auto all'anno per addetto; alla Volkswagen 13; 11,2 alla Fiat; 7 all'Alfa Romeo: ci sono forse «incentivi» alla base di questa alta produttività?

«Sì ci sono, ma non tanto sulla quantità quanto sulla qualità. Viene infatti premiato chi ha una buona idea per far aumentare la produttività, chi dà un contributo nuovo di tecnologia. I ritmi produttivi sono prestabiliti».

E gli straordinari?

«I lavoratori sono disponibili. Le aziende li consultano e il ricorso avviene di comune accordo».

Avete il problema della disoccupazione?

«Ha dimensioni molto limitate: la nostra economia è in continuo sviluppo, quindi ha sempre bisogno di manodopera. Comunque, anche in caso di recessione, le aziende non licenziano, piuttosto sono disposte a sacrificare i profitti».

In Giappone non esiste la cassa integrazione. Non c'è nessun tipo di aiuto dello Stato all'industria?

«Le grandi società conducono l'attività a loro rischio. Il sostegno finanziario dello Stato è piuttosto rivolto alle piccole e medie aziende».

Lei prima ha nominato la parola recessione: quale settore ne è stato colpito?

«Il tessile, la siderurgia, i cantieri navali. Attualmente, anche il Giappone si dibatte col problema dell'inflazione: per questo il governo ha tenuto alto il tasso d'interesse, creando, però, difficoltà alle aziende. Si è cercato di porre rimedio, e una settimana fa il tasso di sconto è stato portato al 7,25 per cento, con una riduzione dell'1%».

L'industria automobilistica giapponese ha stanziato, per i prossimi 3 anni, 11 miliardi di dollari d'investimenti; gli Usa a loro volta impegneranno 80 miliardi di dollari in 5 anni per lanciare la «world car», l'auto mondiale. Chi dei due vincerà la sfida?

«Va precisato che gli 11 miliardi sono destinati alle ricerche per risparmiare energia e manodopera: l'obbiettivo è ridurre i costi del 20%. Comunque non credo che il Giappone sarà battuto dagli Usa nei prossimi tre anni».

Ma il presidente della Toyota teme invece il contrario...

«Beh, la mia è una speranza», corregge l'ambasciatore.

Stefanella Campana

Autotassazione

Ancora due giorni con multa ridotta

ROMA — I contribuenti che non hanno ancora provveduto al versamento dell'acconto del 90 per cento ai fini Irpef (Imposta sul reddito delle persone fisiche), Ilor (Imposta locale sui redditi) e Irpeg (Imposta sul reddito delle persone giuridiche) hanno ancora due giorni (oggi e domani) per mettersi in regola godendo della riduzione della soprattassa al 3%.

Dal 5 dicembre in poi i contribuenti inadempienti (cioè coloro che hanno omesso il versamento d'acconto o hanno eseguito un versamento insufficiente) saranno tenuti al pagamento dell'intera soprattassa del 15% più l'interesse annuo del 12% sul non versato.

STAMPA SERA
Sandro Doglio
direttore responsabile
Editrice LA STAMPA S.p.A.
Presidente Giovanni Giovannini
Amministratore Delegato e Direttore Generale
Umberto Cuttica
Consiglieri Vittorino Chiusano
Luca Cordero di Montezemolo
Carlo Masseroni
Cesare Romiti
Sindaci Alfonso Ferraro (presid.)
Pierluigi Bertola
Secondino Riolfo
Stabilimento tipografico: Edit. La Stampa S.p.A. - Via Marenco, 32 - 10126 Torino
© 1980 Edit. LA STAMPA S.p.A.
CERTIFICATO N. 164 DEL 19-3-1979

La «scala sociale» dei senza tetto: dal container alla cabina sulla nave

«I soccorsi del vicino sono migliori dei miei»

La grande tragedia del terremoto si allontana nel tempo: persiste negli effetti disastrosi, resta indelebile nell'animo delle popolazioni. Per ricomporre l'immenso quadro del dramma un nostro inviato va alla ricerca delle piccole storie sconosciute, delle angosce, delle poche speranze e delle molte delusioni della gente: quelle storie che formano tutte insieme l'immenso quadro di questa apocalisse

DAL NOSTRO INVIATO

NAPOLI — La famiglia Pozzillo ha già salito il primo gradino. La domenica del terremoto erano scappati (padre, madre, tre bimbi) dalla loro casa di Montecalvario verso il mare (tutti sono scappati verso il mare, nessuno che abbia cercato scampo verso l'entroterra). Poi non osarono tornare alla loro casa in cui si erano aperte fessure larghe un palmo e si trovarono nel cuore della notte in piazza del Municipio. Antonio ebbe da un amico più fortunato qualche coperta, vi ravvolse i tre bimbi. Così trascorse la prima notte. E così i cinque Pozzillo trascorsero altre due notti, senza avere neppure un'asse sulla testa che li riparasse quando cominciò a piovere.

Mercoledì salirono il primo gradino della graduatoria dell'abitazione, se così si può chiamare: c'erano containers vuoti nella Stazione Marittima, la famiglia Pozzillo si insediò al riparo perlomeno dalla pioggia in uno di quei lugubri scatoloni metallici che sono come grossi camini. Le cose migliorarono quando il prezzo del pane scese dalle tremila lire al chilo, toccate nei primi giorni, a quote legali e i Pozzillo poterono finalmente sfamarsi. Dopo una corsa a casa, Antonio ritornò con qualche materasso. Vivono nei containers da sette giorni: «*Nessuno è venuto a interessarsi di noi, nessuno ci dice niente...*», si lamenta Lucia Pozzillo, bruna, con occhi di fuoco nel volto livido dai lineamenti disfatti.

Una pentola di spaghetti cuoce su un fornelletto; i tre bimbi si rotolano per terra giocando davanti a quella casa incredibile: poco più di una cuccia per cani. «*Avessimo almeno un posto sul pullman*» si lamenta Lucia «*qualcuno ci vedrebbe, ci darebbe una mano...*».

★★

La famiglia di Giorgio Moricco è arrivata al secondo gradino: abita su un pullman della linea 131, fermo davanti alla loro casa di via Marina. Padre, madre, quattro bimbi. Via tutti dalla casa — la domenica del terremoto — dichiarata già pericolante anni fa e mai riattata. Cessato il primo panico, il padre guidò la famiglia alla conquista del primo pullman che vide passare da quelle parti. Il guidatore alzò le mani e se ne andò e da allora i Moricco abitano in quella casa a ruote, piena di sedili. Con loro sono altre due famiglie. I bambini hanno disegnato con il gesso per terra il tracciato del gioco della «settimana»; al posto del bigliettaio c'è una grande bambola con i capelli di stoppa. Come si sta di sopra, in quel pullman immobile nel traffico fragoroso e incessante?

«*Non si sta poi tanto male* — dice il signor Moricco — *basta adattarsi. Ci sono altri che stanno peggio. Però le creature soffrono il gelo, stanno infreddate; ci basterebbe un poco di riscaldamento. Invece niente. Beati quelli che sono riusciti a prendersi almeno un vagone ferroviario...*».

★★

La famiglia Pampanati (padre, madre, quattro figli)

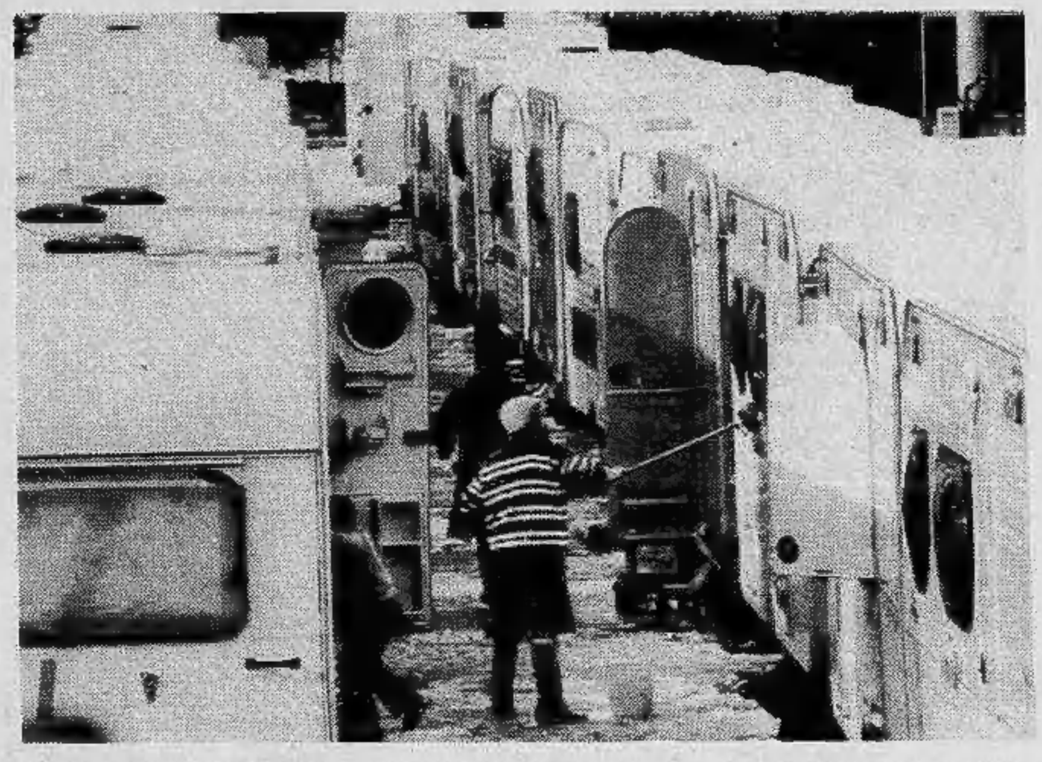

è sul terzo gradino nella scala delle abitazioni: vive in un vagone delle Ferrovie dello Stato, con i sedili in finta pelle. Occupano tutto uno scompartimento, dormono a turno od anche distesi in terra. Di quando in quando i termosifoni mandano un lieve tepore. La mamma, Elisa Pampanati, è già riuscita perfino a fare un po' di bucato: ora, alla napoletana, i panni della famiglia sventolano tesi ad asciugare appesi ad una cordicella tra due finestrini. Così hanno fatto le altre famiglie e, nello squallido scalo ferroviario, il vagone sembra pavesato per una festa che non verrà mai. Ma è mai possibile vivere in un vagone?

«*Ma certo, che è possibile* — dice Pampanati —. *Mio padre ci è vissuto per giorni e giorni quando i tedeschi lo portarono in Germania in un campo di lavoro. Basta avere sopportazione e soprattutto la voglia di resistere. Uno stringe i denti e dice: Mo' me la devo cavà, per sti figli. Li guardi, sti ragazzi, li guardi anche lei; dottò: non sono belli, non si meritano tutto l'oro del mondo? Ogni poco mi metto a piangere, ma poi mi faccio forza. Finirà anche questo. Ma bisogna che finisca presto, sennò ci vede a passare la notte di Natale in sto vagone, dove di notte corrono i sorci? Bisognerebbe almeno fare dei turni, se non ci sono case abbastanti per tutti. Non è giusto che i fortunati siano sempre quelli, come, faccio per dire, i terremotati che sono finiti sulle navi. Sono più belli, quelli, sono diversi da noi?*».

★★

Le navi che ospitano gli sfollati ondeggiano lente all'attracco. La «Città di Nuoro» e la «Città di Napoli» appartengono alla flotta della Tirrenia, che d'estate le adibisce a viaggi fra Civitavecchia e Olbia: sono quelle insomma intorno alle quali si ammassa in agosto la folla dei turisti in vacanza in Sardegna. Adesso erano a riposo, forse sarebbero andate in Tunisia o a Malta o in Grecia per qualche turismo natalizio.

Il personale era in licenza ed è stato richiamato fulmineamente: sono accorsi tutti, più alcuni volontari. Qui sono stati sistemati coloro che hanno avuto la casa lesionata, quasi tutti vengono dalla zona di Poggioreale. La famiglia di Maria Tramontano abitava in via Stadera, una casa che sembrava davvero di cemento armato ed invece era di sabbia con qualche cavo di ferro. Questo almeno si vede attraverso le minacciose crepe apparse un po' dovunque. La famiglia Tramontano fuggì la sera del terremoto e fu fortunata perché due giorni dopo era già installata sulla «Città di Nuoro», cabina di prima classe, bagno annesso con acqua calda e fredda, tre pasti al giorno.

Trecentouno terremotati sulla «Città di Nuoro», 301 sulla «Città di Napoli»: cioè il numero consentito dai postiletto, mentre d'estate — dice il comandante — in certi viaggi si trasportano 1000-1200 passeggeri. C'è molto ordine, a bordo: un gruppo di uomini gioca a tressette nella sala di riunione, dove al mattino viene anche un sacerdote a dire messa; i bimbi giocano al pallido sole che illumina il ponte, ci sono suore e vigilatrici sociali che li fanno divertire; qualche bambino ha appoggiato il quaderno sul tavolo, la testa piegata sulla spalla, la lingua fuori, e scrive il diario; altri ridono davanti alla tv.

Questi sono bastimenti che «non partono per terre assai luntane»; e nessuno canta, a bordo. Pure rappresentano una reggia, un miracolo di fronte alla precaria situazione in cui versano troppi sventurati. Signora Tramontano, lei sarà contenta di essere sistemata, in una cabina di prima classe, tutti i comfort, eccetera.

«*Che vole, dottò. Era così bella casa mia, non mi riesco a rassegnare. E poi c'è un guaio. In questa cabina ci stiamo io, mio marito, nostro figlio più piccolo. Le altre tre creature non le hanno messe nella cabina accanto, ma sono tre stanze più in là, di notte io vorrei sentirmele vicine... Ma che brutta cosa sta separazione!*».

Carlo Moriondo

A Calabritto, per ordine del commissario governativo

Esonerato il sindaco incapace e latitante e sostituito da un tenente dei carabinieri

DAL NOSTRO INVIATO

CAPOSELE — *Il municipio è in una tenda rischiarata dalla debole luce di una pila, è quasi l'alba, c'è profumo di caffè dopo l'ultima notte di gelo. L'avvocato Antonio Corona è minuto, magro, non si fa la barba da tre giorni, porta gli occhiali e un abito grigio. Sul tavolo che gli fa da scrivania c'è una pila di fogli di carta timbrati e datati. Servono per rilasciare autorizzazioni ad occupare una tenda, a prelevare la razione di pane, a costituire un senso unico di circolazione per il paese in modo da evitare che l'enorme afflusso di soccorsi per Caposele, o in transito per Lioni, blocchi la strada.*

«Ieri il sindaco è stato impegnato fino a tarda ora per decidere le mosse con i collaboratori», *dice l'avvocato.*

Sembra una voce che arriva da un altro mondo. Sindaco, riunione, collaboratori, mosse da decidere. Allora il terremoto non ha vinto. E' riuscito a distruggere case, a uccidere donne e bambini, ma non ha piegato la volontà di ricostruire, non ha annientato la scintilla di speranza che si intravede tra queste rovine.

La tenda è riscaldata da una stufetta a gas, si affaccia un uomo robusto, giubbotto grigioverde, l'accento veneto: «Dove le metemo le paline che hanno portato ieri»? «Le mettiamo in piazza — *risponde l'avvocato* — servono a delimitare la tenda del centro operativo».

Ma non tutto funziona come a Caposele, purtroppo c'è anche un'altra faccia della medaglia. Ieri un ufficiale dei carabinieri ha esautorato il sindaco di Calabritto, provincia di Salerno: «Quando la gente aveva bisogno di lui non c'era, non riusciva a combinare nulla: ho dovuto nominare io un ufficiale sanitario e i nuovi impiegati del Comune, ho formato un ufficio civile di assistenza».

L'ufficiale è il tenente Giuseppe Fausto Milillo, ha 28 anni, è figlio del carabiniere che a Corleone arrestò per la prima volta il boss mafioso Luciano Liggio. Ha a disposizione guardie forestali, soldati, gli scout di Bari e un gruppo di volontari giunti da Monterotondo. E' l'immagine «militare» *di questa ricostruzione sofferta, l'alternativa* «dura», *senza mezze misure, alla confusione e all'inerzia che spesso rallentano le operazioni di soccorso.*

Anche la magistratura si prepara a recitare una parte di primo piano. Dopo l'arresto dei tre costruttori di Baronissi ritenuti responsabili in concorso con il sisma del crollo di due palazzine Gescal e della morte di 22 persone, la procura della Repubblica di Salerno ha disposto la nomina di un collegio di periti per indagare sul crollo di altri fabbricati. La stessa decisione è stata presa dalla magistratura di Napoli per l'edificio dove hanno trovato la morte una trentina di persone.

Dalla Basilicata arrivano notizie preoccupanti. La Regione ha denunciato che i soccorsi vanno avanti lentamente per l'assenza di molti dipendenti che non sono ancora tornati al lavoro da lunedì scorso: se non riprenderanno il loro posto entro pochi giorni saranno precettati.

Mauro Anselmo

Finora accertati 2960 morti e 1574 dispersi

NAPOLI — Secondo dati forniti dal decimo Comiliter, la situazione stamane è la seguente: morti 2960; dispersi 1574; feriti 7418.

In particolare, nelle province interessate al terremoto, si sono avuti: a Napoli 152 morti e 1517 feriti; ad Avellino 2010 morti, 1103 dispersi e 2613 feriti; a Potenza 208 morti e 537 feriti; a Salerno 571 morti, 471 dispersi e 2580 feriti; a Benevento 7 morti e 32 feriti; a Caserta 12 morti e 139 feriti.

Gli estratti vivi sono stati 47 ad Avellino, nove a Potenza e 57 a Salerno per un totale di 113 persone.

SEI
SOCIETÀ EDITRICE INTERNAZIONALE
TORINO

Ilario Fiore
LA SPAGNA È DIFFERENTE

La prima «antologia» spagnola dalla fine del franchismo. Ilario Fiore ci presenta i personaggi, la vita, le città iberiche con passione e grande competenza: un quadro molto ben riuscito della Spagna odierna, un ritratto che balza fuori con straordinaria vivezza da queste pagine.

Collana «Speciale Dossier» - L. 12.000

Vito Sansone
AL DI QUA DELL'AFGHANISTAN

L'Autore ha più volte visitato l'ampio territorio dell'Asia Centrale Sovietica e ce ne offre qui un «reportage» aggiornato e completo. L'opera presenta i mutamenti più significativi in atto oggi in quelle regioni e fornisce precisi cenni storici sulle grandi civiltà che vi fiorirono durante i secoli.

Collana «Strenne» - L. 15.000

I rischi della fatica, la necessità di diete per chi va in montagna

Sciatori, due o tre regole per evitare gli incidenti

Gli sciatori stanno affilando le armi, l'inizio della stagione è prossimo. Lo sci è uno sport magnifico per molte ragioni, però le particolari condizioni d'ambiente e il grande dinamismo che esige non sono da poco, e bisogna avvicinarsi ad esso con una certa dose di rispetto.

Gli incidenti possono avere molte cause. Alcune potremo chiamarle «dirette». Sono quelle rappresentate da particolari manovre che sottopongono la resistenza degli arti inferiori al massimo cimento, oppure quelle rappresentate dall'imperizia, con una buona dose, anche, di fatalità per cui non sempre di imperizia si tratta, o infine quelle in rapporto con le condizioni disagevoli del terreno, con le condizioni atmosferiche ecc.

Però esiste quasi sempre, come negli incidenti automobilistici, una quota attribuibile al fattore umano. In altre parole ogni sciatore dovrebbe valutare le probabilità di queste cause dirette e adeguare ad esse il suo comportamento. Se la neve non è favorevole sappia agire in modo adatto, se è un principiante faccia in maniera di conoscere esattamente i suoi limiti, se si sente affaticato smetta.

Sono queste le cause «indirette» degli incidenti. Se fossero tenute in maggior conto, le fratture e le altre lesioni sarebbero molto meno numerose. Consideriamo per esempio il comportamento dello sciatore di fine settimana. Egli vuole approfittare immediatamente e il più completamente possibile della sua breve vacanza, e la maggior parte dei suoi mali derivano da questa precipitazione. La stanchezza e la tensione nervosa della vita cittadina, aggravata sovente dall'essersi svegliati all'alba e da qualche ora di viaggio, richiederebbero un periodo di riposo prima di recarsi sulle piste.

Invece quasi tutti infilano gli sci appena arrivati, e si pongono come punto d'onore di sciare fino al calare delle tenebre, al massimo ritmo permesso dalle loro capacità e dalle salite meccaniche. Non è detto che ciò li porti inevitabilmente ad un infortunio, ma certo li predispone, e comunque sia non possono sperare di ottenere quei benefici che si richiedono ad una vacanza.

La pratica attuale dello sci aumenta per se stessa alcuni fattori sfavorevoli. La maggior parte degli sciatori non compiono più le lunghe salite sulla neve che costituivano in passato (un passato così remoto che sembra di parlare del Medioevo) un esercizio fisico regolare e una distensione nervosa utilissima. Le salite meccaniche offrono l'irresistibile tentazione di discese ripetute con muscoli freddi e nervi tesi, alla ricerca d'una velocità sempre più spinta. Più della metà degli infortuni avviene durante la prima discesa della giornata, «a freddo» come si dice. Un altro momento critico si ha verso la fine della giornata quando si manifestano i sintomi, e le conseguenze, della stanchezza dovuta alla mancanza d'allenamento. Per chi si ferma parecchio tempo in montagna il giorno critico è il terzo, e la ragione è la stessa, la mancanza d'allenamento.

La preparazione fisica è dunque molto importante. L'ideale sarebbe una progressione ragionevole dell'attività nei primi giorni, un riposo notturno tanto più prolungato quanto più intensa è l'attività, infine alternare lo sci su pista con lunghe passeggiate. Ottima è l'abitudine di dedicare ogni giorno una decina di minuti, durante la settimana in città, alla ginnastica da camera. In tal modo ci si abituerà alla scioltezza ed elasticità di tutti i movimenti: fra le cause più frequenti degli infortuni hanno particolare importanza le condizioni sfavorevoli della muscolatura e dei legamenti.

E' anche accertato che i più esposti agli incidenti sono i principianti. Il rischio diminuisce dunque in proporzione al miglioramento della tecnica. La buona impostazione ha grande valore. Forse più che per qualsiasi altro sport la scuola è per lo sci indispensabile se si vogliono raggiungere, a parità di sforzo, buoni risultati riducendo nello stesso tempo i pericoli.

Si impari anche a mangiare in maniera adatta all'attività fisica. Carne in quantità non superiore all'abituale, poco pane e poca pasta e farinacei in genere, assai ingombranti per l'apparato digerente, e invece parecchio zucchero, dolci, riso, che rappresentano la più importante fonte energetica per i muscoli e sono rapidamente assimilati. Inoltre frutta e verdura in abbondanza, e una discreta quantità di grassi per provvedere le calorie necessarie nell'ambiente freddo. Niente salumi, selvaggina, cibi salati, salse piccanti. Quanto alle bevande non si ecceda nonostante la sete, di solito assai intensa: evitare quelle gassate, limitare le diuretiche (il tè, certe acque minerali). Durante i pasti si prenda pure un po' di vino rosso, non troppo vecchio.

Lo sci deve essere sconsigliato ad un iperteso, un coronarico, un cardiopatico scompensato. Con cautela potranno sciare coloro che, avendo avuto un attacco d'angina pectoris, non hanno sentito più alcun dolore da almeno tre mesi, o avendo avuto un infarto sono guariti da almeno sei mesi: non superino i 1500 metri, non facciano sforzi (ascensioni, marce faticose su neve alta), si allenino progressivamente, insomma sappiano dosare l'attività fisica in rapporto alle proprie possibilità. Non è da escludere che entro certi limiti una giudiziosa attività sportiva possa avere effetti favorevoli.

Paolo Cavalli

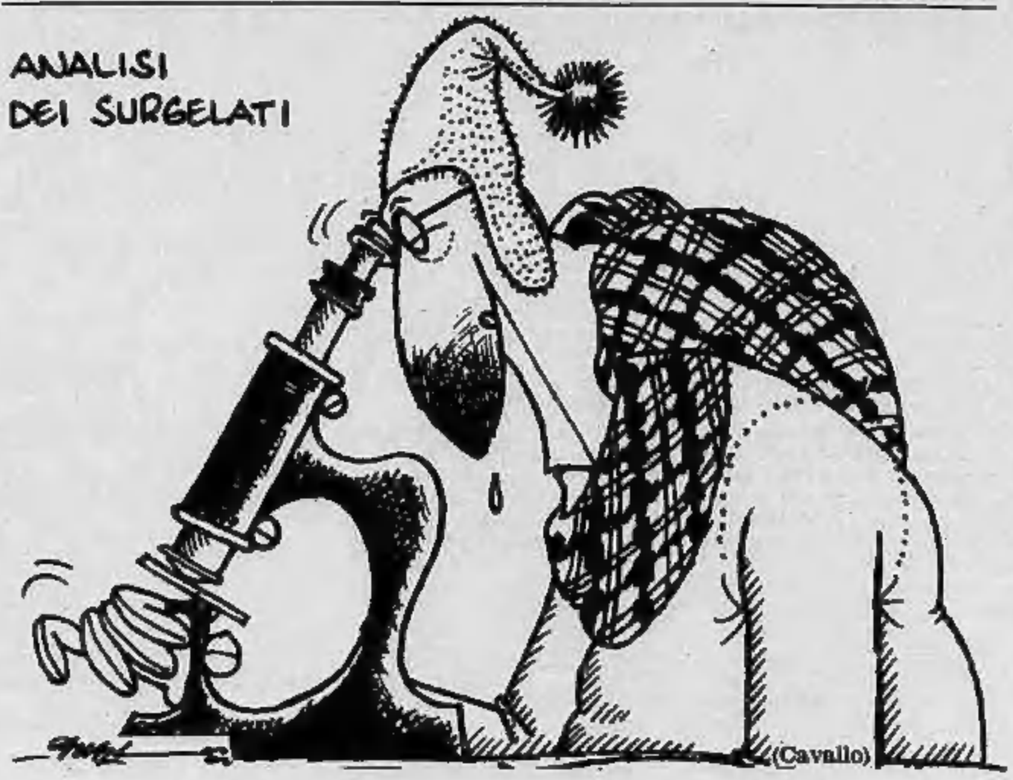

PANORAMA DELL'ARTE IN PIEMONTE

TORINO

• **Di galleria in galleria** — La Galleria La Bussola (via Po 9 b) propone oli, grafica e ceramiche di Pablo Picasso, mentre «Nel Regno delle Fiabe» è la simpatica iniziativa della Galleria Narciso (p. Carlo Felice 18) che presenta illustrazioni originali per libri d'infanzia 1935-55. Alla Stufidre, Arte Contemporanea (p. Paleocapa 1) personale di Emilio Farina - Galleria LP 228 (v. Pietro Micca 21), «interni» di Romano Bozzolla. All'Unione Culturale Franco Antonicelli (v. C. Battisti 4 b) le esperienze di Fabrizio Caleffi. Libreria Agorà (v. Pastrengo 9/d) gli «Autoportraits» di Toto Frima e nel rinnovato studio di Roberto Terracini (v. Magenta 20) una scelta di «Figure Femminili».

• **Torino secondo Le Voci** — Nella serie di immaggini di Torino esposte in via dell'Arsenale 35 bis, emergono i contorni, le armonie segrete, gli incanti di una città che Luigi Le Voci ha colto con quell'immediatezza grafica che gli è da sempre congeniale. Annotazioni, impressioni, scorci di un mondo che rivela i magici richiami delle strutture architettoniche, la fuga dei tetti del centro storico, gli abbaini, le facciate barocche, i fregi, gl'interni e la Cupola del Guarini in un lirico recupero di lontani ricordi. In catalogo testo di Giovanni Arpino (sino al 1° gennaio).

• **Mario Lattes** — Raccolti interni con oggetti, scaffali, manichini, mobili, ci trasmettono l'intima poesia di un «narrare» per immagini che rappresenta l'essenza del linguaggio pittorico di Lattes. Un discorrere con la realtà quotidiana che ogni volta rinnova dall'interno la rappresentazione, che concorre a creare un universo di sottili e rievocanti emozioni. Galleria Arte Club (via Brofferio 3).

• **Silvio Brunetto** — I paesaggi di Brunetto comunicano precisi istanti di una cordiale adesione al paesaggio, alla natura, a quel mondo di consuete impressioni che ritornano a noi con la rapidità di un incontro, con l'amore di questo pittore per le nevi sul far della primavera, le case e i palazzi antichi, le colline e i prati verdeggianti. Personale alla Galleria Arte 121 (v. Nizza 121).

• **Mario Castagneri** — Poeta dialettale, scrittore, attore, pittore, questa in sintesi l'immagine di Castagneri personaggio ed artista di questa nostra Torino. Un artista che in questi giorni espone alla Galleria A.I.C. (via Accademia Albertina 3/bis) i suoi sensibili, delicati paesaggi: una natura vista secondo la tradizione figurativa piemontese, definita da un colore e da una luce che conferiscono una piena rispondenza alle composizioni (sino all'11 dicembre).

• **Le marine di 28 pittori** — Alla Galleria L'Ariete (via Bava 4) luminose e piacevoli marine realizzate da Aliberti, Boggione, Brunetto, Cahours, Campagnari, Chappel, Cigheri, Corbelli, Danieli, Deabate, Emprin, Manfredi, Micheletti, Morgari, Natali, Paracchini, Piovano, René, Valtat, Varetto.

• **Rassegna d'Arte alla Famija Turineisa** — Nella sede della Famija Turineisa (via Po 43) rassegna d'arte figurativa; espongono: Andruetto Saroglia, Bertello, Bertone, Bertola, Bej, Corti, Cattaneo, Cavallo, Gentile, Gramola, Giusiana, Laterza, Olagnero, Monaco, Ponzè, Palumbo, Pascutti, Palme, Scarsi, Taliano e Voghera.

a cura di **Angelo Mistrangelo**

CASINO DE LA VALLÉE
tutti i giorni pullman speciale da Torino
£ 5.000 A R COMPRESO INGRESSO AL CASINO
Partenze da TORINO ore 14.30 e ore 20.30
(Agenzia ROBOTTI Piazza Paleocapa)
da SAINT VINCENT ore 19.00 e ore 2.00
(CASINO DE LA VALLEE)
INFORMAZIONI 011-540004 • 0166-3541
SAINT-VINCENT

Per la pubblicità su
LA STAMPA, STAMPA SERA,
PK publikompass
MILANO (20123) Via Gaetano Negri 8/10 - Tel. 85.96
Torino (10129) Corso Massimo D'Azeglio 60 - Tel. 658.965
Genova (16121) Via E. Vernazza 23 - Tel. 592.560
Novara (28100) Corso Mazzini 1 - Tel. 33.341 - 399.240 - 399.249
Savona (17100) Via Astengo 1/1 - Tel. 36.219 - 386.495
S. Remo (18038) Via Gioberti 47 - Tel. 884.949 - 884.940
Imperia (18100) Via Bonfante 1 - Tel. 273.371

Il presidente del Consiglio regionale, Sanlorenzo, fa il punto della situazione

Primo bilancio degli aiuti del Piemonte alle popolazioni colpite dal terremoto

L'impegno del Piemonte nel soccorso ai Comuni dell'Irpinia e della Basilicata colpiti dal terremoto può cominciare a essere verificato attraverso le cifre. Il punto l'ha fatto ieri il presidente del Consiglio regionale Dino Sanlorenzo, al quale abbiamo inoltre posto alcune domande sull'organizzazione degli aiuti e su ciò che è necessario fare per razionalizzarli

Ai primi dodici Comuni assegnati alla Regione Piemonte dopo la riunione con il commissario Zamberletti (Buccino, San Gregorio Magno, Ricigliano, Romagnano di Monte, Salvitelle, Caggiano, Petina, Auletta, Pertosa, Sicignano degli Alburni, Palomonte, Contursi) se ne sono aggiunti in seguito altri quattordici: Sala Consilina, Polla, Sant'Arsenio, San Pietro al Tanagro, San Rufo, Atena Lucana, Teggiano, Monte San Giacomo, Sassano, Padula, Sanza, Bonabitacolo, Montesano e Casalbuono, per un totle di 60 mila abitanti. Il centro militare di Persano costituisce il punto di raccolta e di smistamento del materiale; due centri di coordinamento sono stati istituiti a Buccino, per la Comunità montana Vallo di Diano, e a Sala Consilina, per la Comunità montana Dell'Alburno.

Roulottes, pullman e box da cantiere muniti di riscaldamento sono stati così distribuiti: Buccino, 13 roulottes e 10 pullman; Contursi, 7 roulottes; 8 a Palomonte; 23 ad Atena; 16 a Caggiano e ad Auletta, che ha ricevuto anche un autobus; 7 a Pertosa; 16 a Polla (più 9 autobus e 4 box); 15 a Ricigliano, altrettante a Romagnano; 5 a Sala Consilina; 15 a San Pietro al Tanagro, con 5 pullman; 25 a Sant'Arsenio, con 2 pullman; 15 a Salvitella, con 5 box; 26 a San Gregorio Magno, con 2 pullman; 3 pullman a Persano.

Venti roulottes sono state date dalla Regione Piemonte alla Croce rossa per il servizio d'assistenza sanitaria nella zona; 200 autocarri con materiale vario sono stati smistati nei vari Comuni, ciò che non è stato ancora distribuito è immagazzinato presso la caserma «Cucci» di Persano. Tende hanno ricevuto i paesi di Buccino, Palomonte, Ricigliano, Eboli, Senerchia, Colliano, Laviano e Paloduro.

Al presidente Dino Sanlorenzo abbiamo chiesto a che punto siamo con l'opera di soccorso da parte della Regione Piemonte.

«Siamo sempre nella fase della prima emergenza, ma questo non è ancora capito da tutti. Nei primi giorni bisognava salvare quelli che erano sotto le macerie. Ora bisogna salvare la vita a quelli che da sette giorni e sette notti dormono all'aperto o sotto le tende e rischiano egualmente la salute e la vita».

Quali le priorità?

«Dare un tetto riscaldato a quelli che possono e devono rimanere e avviare i trasferimenti di quelli che non possono rimanere perché più deboli (anziani e bambini). E dare cibi caldi. Quindi occorrono roulottes con stufe non elettriche e ogni altra forma di ricovero caldo. E bisogna fare presto ad organizzare il trasferimento altrimenti avverrà comunque in forma caotica».

Ci sono passi avanti nel coordinamento dei soccorsi?

«Sì. Con le decisioni di sabato a Napoli, le Regioni sanno dove operare con precisione. Adesso bisogna concentrare l'attenzione di ogni Regione sui Comuni ad essa assegnati. Con rigore e coerenza, da parte di tutti».

Quali sono i problemi più pressanti nei centri di coordinamento degli aiuti piemontesi?

«L'utilizzazione razionale dell'enorme quantità di materiale inviato. I camion che arrivano bisogna scaricarli per consentire che ritornino e occorre depositare il materiale in modo da evitare che si rovini sotto la pioggia. La via concettualmente più corretta di far arrivare "tutto" direttamente sui Comuni non può essere a questo punto la via obbligata perché in questi Comuni, dato che ci sono percentuali del 50-60 per cento di fabbricati lesionati, non hanno certo magazzini o depositi. E allora chi ha operato senza il minimo di coordinamento e non aveva depositi o tende ha poi trasferito il carico per terra. Alla pioggia. Questa è la ragione di tanti sprechi che vengono segnalati e che la tv documenta».

La carenza di funzionamento istituzionale più rilevante?

«Lo scarso funzionamento del metodo democratico. I sindaci (quelli che non sono morti o feriti e quelli che non se ne sono andati), ad esempio devono essere convocati per discutere il da farsi in ogni centro o zona con l'addetto militare, i vigili del fuoco e il rappresentante della Regione. E' impossibile andare avanti se non si cambia radicalmente strada, se non si contesta il clientelismo, e si elimina il caos».

I volontari sono utili?

«Sì, anche in maniera decisiva se sono richiesti, se sono coordinati, se sono autosufficienti. Se manca una sola di queste condizioni sono elementi di aggravamento delle difficoltà».

Si è già aperto il problema del pericolo di un nuovo esodo al Nord e di un nuovo, tragico aggiornamento della questione meridionale.

«Il problema naturalmente esiste. Le condizioni per evitare ogni esodo caotico sono che si risolvano in questi giorni i problemi essenziali, assicurando un tetto a quelli che vogliono rimanere per vivere e lavorare, salvando quello che può essere salvato.

«Ogni giorno che passa se non segna un progresso concreto e rilevante nel senso di dare un riparo o di ottenere il consenso per un trasferimento ordinato, segna un passo inarrestabile verso l'esodo al Nord. Inoltre bisogna in ogni caso assicurare assistenza al Nord a quelli che sono venuti via sin dal giorno dopo il terremoto».

Ci sono speranze, si può essere ottimisti?

«Sì. Ma bisogna intendersi. Un camion di aiuti che arriva dice che non si è soli. Ma se poi i soccorsi non servono e vengono scaricati comunque perché bisogna ripartire, non si fa un grande passo in avanti. L'arrivo di un gruppo di volontari dice che c'è uno slancio generoso. Ma se alla sera questi pongono a qualcuno il problema del dormire nasce il problema del perché sono venuti in quel modo.

«Se arrivano 50 bare dove ci sono 5 morti e nessuna dove ce ne sono stati 10 o 100 non è che si desta un legame di comune pietà, ci si interroga su chi le ha chieste e chi le ha portate senza cercare di sapere prima se era proprio lì che bisognava andare. Nei primi giorni bisogna anche solo partire, adesso bisogna arrivare dove è necessario con quello che serve. I soldi sono utili se si trasformano subito in ciò che è utile per salvare la salute e la vita di migliaia di persone».

Nella caserma Da Bormida in corso Unione Sovietica

Ponte radio dell'esercito

Continua giorno e notte dallo scorso 27 novembre il ponte-radio che raccoglie alla caserma Da Bormida di corso Unione Sovietica messaggi, appelli, richieste dalle zone terremotate. L'iniziativa, realizzata dai reparti del 41° Battaglione Trasmissioni Frejus, con le strutture e l'apporto tecnico della Telettra, ha come terminali la Fiat di Grottaminarda e la Fiat-Iveco di Torino.

Spiegano i colonnelli Barella e Di Stasio: «Con una Campagnola i tecnici della Telettra si spostano nei Comuni più colpiti raccogliendo le richieste di aiuto che smistano alla Fiat-Iveco, la quale a sua volta provvede a risolvere le esigenze immediate di materiale di soccorso e a smistare i messaggi delle famiglie ai parenti

Si è partiti da Grottaminarda attraverso un itinerario passato per Calitri, Conza, Lioni, Calabritto. Oggi i tecnici sono a Senerchia, domani raggiungeranno Laviano. Intanto il grafico delle segnalazioni si sta fortunatamente abbassando. Un sintomo che il caos delle prime ore si sta spegnendo, che le richieste più urgenti sono state evase (tra l'altro la Regione militare piemontese ha inviato ingenti quantitativi di materiale tecnico) e che quasi tutti i terremotati hanno potuto parlare con i propri cari lontani.

Ma alla caserma Da Bormida i militari non si concedono pause. Anche se le polemiche sul ritardo degli interventi militari ha lasciato il segno anche qui. «Secondo la legge l'esercito è chiamato a concorrere nelle pubbliche calamità — *si fa notare* —. Dunque, finché la difesa civile non fa parte delle nostre dirette responsabilità, è illogico attribuisci carenze di informazione e tempismo che non dipendono da noi».

Ancora iniziative della provincia

A Pinerolo il comitato di coordinamento dei soccorsi per le zone terremotate nella riunione di ieri sera ha ascoltato una relazione dei rappresentanti del comune che hanno portato un primo aiuto nelle città e nei paesi colpiti dalla sventura. Dalla relazione è emersa soprattutto l'esigenza di disporre di ingenti somme di denaro per far fronte alle necessità di opere durature (case prefabbricate, servizi collettivi, ecc.). Il denaro potrà essere versato oltre che alla sede della Croce Verde locale, direttamente sul conto n. 89.63.30/50 aperto presso la Cassa di Risparmio di Torino, dipendenza di corso Porporato a Pinerolo e potranno essere prelevate congiuntamente dai tre membri del comitato.

Sarà dato rendiconto dell'utilizzo delle somme riscosse. I proprietari di roulottes sono inoltre pregati di metterle spontaneamente a disposizione del commissario di governo, che accenderà apposita polizza di assicurazione per la responsabilità civile, furto, incendio e danni. I proprietari potranno, se lo credono, venderle al commissario tramite la prefettura di Torino. I mezzi dovranno affluire all'ufficio smistamento delle ferrovie di Stato di Torino via Bisalta 13, dove saranno valutati da funzionari della polizia ferroviaria e dall'ufficio tecnico erariale.

Ove gli interessati intendano effettuare il trasporto direttamente troveranno all'uscita del casello autostradale di Napoli un ufficio del commissario straordinario per l'avvio alle zone terremotate.

Nella relazione si è anche accennato a una grande carenza di stivali di gomma, torce con pile, teloni in stoffa, impermeabili o in nailon, nonché di biancheria per donne e bambini, stufe a legna o a gas.

AVIGLIANA — *In una riunione tenuta ieri sera al Comune e alla quale hanno partecipato rappresentanti comunali di enti pubblici e privati della cittadina, è stato costituito un comitato per la raccolta di fondi per l'organizzazione di gruppi di lavoro in vista di un intervento nelle zone terremotate.*

Il comitato lavorerà in collaborazione con la comunità montana della Valle Susa e con l'appoggio della Regione, per intervenire nella zona assegnata al Piemonte, che è quella che si estende attorno al centro di Eboli.

Approvato unpiano d'interventi coordinati a breve ed a lunga scadenza. E' stata espressa la volontà di costituire un campo stabile, completamente autosufficiente, e di eseguire tutti i lavori necessari per dare un primo ricovero alle popolazioni terremotate. Stasera si riuniranno i sindaci della Valle per dare le prime, fondamentali direttive al piano d'intervento.

GRUGLIASCO — *Per dare un ulteriore aiuto alle popolazioni colpite dalla catastrofe l'assessorato allo Sport del Comune di Grugliasco ha indetto per lunedì 8 dicembre una gara podistica non competitiva aperta a tutti. La «Marcia di solidarietà» prenderà il via alle 9 da piazza Matteotti e attraverserà con i suoi 5 chilometri di percorso le principali via della città.*

Le iscrizioni (lire 3 mila gli adulti, lire 2 mila fino ai 14 anni) si ricevono presso l'Ufficio Sport del Comune, la Piscina Comunale, i Centri sociali Lesna e Fabbrichetta, la sede Uisp di via Regina Giovanna 3. Tutti i partecipanti riceveranno un oggetto ricordo e i soldi delle iscrizioni saranno interamente devoluti al Fondo regionale pro-terremotati, istituito dalla Regione Piemonte.

Non serve più sangue all'Avis

L'Avis invita i volontari disposti a donar seangue per i terremotati a qualche giorno di pausa. Dopo i primi giorni di estrema necessità, il quantitativo attualmente disponibile è più che sufficiente. Tra l'altro i malati più gravi, distratta dal sismo la maggior parte delle strutture sanitarie locali, vengono trasportati e operati in ospedali di altre regioni dove le provviste di plasma sono adeguate al fabbisogno. Appena si renderà necessario, sarà l'Avis stessa ad avvertire i donatori volontari frazionando la loro collaborazione in base alle esigenze che si presenteranno.

HAAS

vuol dire

TRADIZIONE

DI SERIETÀ DI QUALITÀ DI ASSORTIMENTO

IN TUTTI I TESSUTI PER LA CASA

Dove, però, HAAS è ancor più fedele alla sua tradizione è nell'assortimento dei suoi tappeti.
HAAS non offre tappeti a prezzi fallimentari, perchè i tappeti di HAAS sono autentici e scelti ad uno ad uno: i tappeti brutti valgono sempre meno del loro prezzo. Solo i tappeti belli hanno un valore sempre ed ovunque.
HAAS, offre una scelta delle più vaste, perchè i suoi acquisti sono fatti per un'organizzazione, unica in Italia, di **21 negozi.** Ecco alcuni prezzi:

ANATOLICO KULA	294x195	1.719.000
	203x149	915.000
TRANSILVANIA DORÈ	307x198	1.700.000
	239x169	1.130.000
KARACHI EXTRA	245x158	1.083.000
	286x193	1.545.000
MELAS ANATOLICO	215x115	690.000
HAMADAN	208x133	540.000
RAJESTAN DORÈ	197x125	1.180.000
INDIANO AGRA	125x190 c.a.	570.000

e le altre qualità? Da HAAS le trovate tutte

HAAS risponde anche a distanza di anni dei suoi prodotti

TORINO - via Roma 320 - tel. 542.761

HAAS

IN TUTTA ITALIA

Ma chi vuol ritirarle dai campeggi deve dire dove le porta

Nessuna requisizione di roulottes

Roulottes: sequestrate oppure no? Alcuni lettori hanno telefonato al giornale per protestare: hanno trovato davanti al camping di Villa Rey un carabiniere che ha impedito loro di portarsi via la caravan. E' un sopruso, hanno detto. Il dottor Di Giovine, capo di gabinetto della Prefettura di Torino, precisa: *«Non è un sopruso, ma semplice esecuzione delle disposizioni del commissario straordinario del governo. Zamberletti ha fatto sapere che gli serve il 20 per cento dell'intero parco-roulottes nazionale. Per il Piemonte significa circa 3600 roulottes. Se non ci arriveremo con altri modi, sarà necessaria la requisizione»*.

Quindi, per ora, nessun sequestro. Perché allora i carabinieri non lasciano prendere le roulottes?

«Non è vero che i carabinieri mandati dalla prefettura, non lascino prelevare le caravans. I cittadini possono prenderle, a patto che dicano esplicitamente dove le portano. E' necessario infatti, con l'incombenza del provvedimento di requisizione, poter sapere in ogni momento la dislocazione e la natura dell'intero parco».

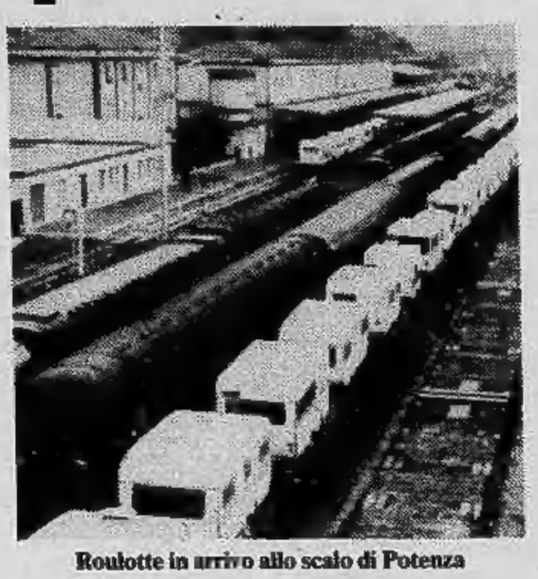

Roulotte in arrivo allo scalo di Potenza

In sostanza: ciascuno è libero di portare la sua roulotte dove vuole. Deve solo informarne l'autorità di polizia. Questo, ovviamente, anche se la prefettura non lo dice, per evitare fenomeni di «imboscamento». *«Grazie alla generosità di molti* — dice ancora Di Giovine — *potremo forse evitare la requisizione. Ma dobbiamo evitare che si verifichino situazioni anomale. Quindi, ribadisco: siamo in stato di emergenza, è incombente un possibile provvedimento di requisizione. Ogni cittadino deve mantenere disponibile il bene in oggetto (in questo caso le roulottes) comunicandone ogni spostamento. Nessuno impedisce a nessuno di prendersi la roulotte da Villa Rey e portarla a Bardonecchia per la stagione sciistica. Ma noi dobbiamo sapere che quella roulotte è a Bardonecchia. Credo di essere stato chiaro»*.

Chiarissimo: chi vuol spostare la caravan non ha che da comunicarlo, con un verbale, all'autorità di polizia addetta allo scopo. Dopodiché può portarla dove vuole. Naturalmente, se la dichiarazione dovesse risultare falsa, ne deriverebbero tutte le conseguenze penali del caso.

Un concorso per cento nuovi ufficiali di Pubblica Sicurezza

In questura mancano uomini con le stellette Poche anche le reclute, troppa la burocrazia

Il concorso è stato bandito dalla Amministrazione del corpo delle guardie di pubblica sicurezza. C'è posto per cento nuovi ufficiali «in servizio permanente effettivo», *laurea in materie giuridiche o economiche, meno di 35 anni e, alle spalle, un servizio militare come ufficiale nei reparti dell'esercito, marina, aviazione o guardia di finanza. Le domande devono essere presentate entro il 9 dicembre.*

Le questure hanno «fame» di personale qualificato cui affidare la responsabilità del comando delle pattuglie ai posti di blocco e la direzione delle «operazioni» di polizia. Nel 1976, prevedendo che la riforma per la smilitarizzazione della pubblica sicurezza sarebbe stata realizzata a breve scadenza, è stata chiusa l'accademia dove venivano preparati gli ufficiali da assegnare ai reparti e adesso, a distanza di quattro anni, si stanno aprendo nella organizzazione della polizia dei vuoti che, in qualche modo, devono essere coperti.

In realtà, non mancano soltanto poliziotti con le stellette. Anche l'organico dei sottufficiali e delle guardie semplici è ridotto all'osso. In Italia sarebbero necessari almeno 16 mila uomini in più. A Torino, negli Anni Cinquanta, c'erano in servizio alle dipendenze della questura 3800 uomini che, adesso, dopo il salto demografico, sono scesi a 1600. Troppo pochi per una città di un milione di abitanti dove la «mala» ha piantato i mercati più fiorenti dell'industria del crimine.

Almeno 300 ufficiali, soprattutto marescialli, stanno raggiungendo la massima anzianità di servizio e nel giro di pochi mesi abbandoneranno la questura per la pensione. Conoscono la città come le loro tasche: chi potrà sostituirli? Altri devono dedicarsi esclusivamente al lavoro di ufficio. Ore a compilare decine di moduli per ogni reato più banale. Chili di carta che le sezioni si scambiano fra loro «per destinazione» o «per conoscenza» senza risultati apparenti. Decine di uomini, ogni giorno, sono impegnati in tribunale per testimoniare a volte per processi importanti ma troppo spesso per assicurare una presenza poco più che formale.

«Se — *spiegano* — cinque o sei di noi partecipano a una operazione, devono andare tutti davanti al magistrato per dire quello che hanno scritto è vero».

Poi ci sono i giovani, quasi tutti arruolati nelle regioni meridionali che arrivano ai reparti dopo pochi mesi di addestramento ma che, a giudizio degli anziani, non sono ancora in grado di misurarsi con la malavita organizzata. Eppure, o loro o nessuno: ai cortei, sulle volanti di notte, ai posti di blocco.

«La loro preparazione è quella che è — *ammettono i responsabili dei settori* — sommaria e affrettata. Vedono pericoli dappertutto. Si sentono un po' come un bersaglio. La città per loro è inumana, fredda, stentano a inserirsi, non trovano amicizie».

Nei commissariati che hanno giurisdizione su 250 mila persone lavorano in media 20 o 21 uomini. Conta i giorni di riposo, le ferie, qualche periodo di malattia, dividi il tutto per tre per coprire, otto ore ciascuno, l'intera giornata e quanti restano? Sono costretti a turni massacranti per svolgere il lavoro di ordinaria amministrazione. Dove trovare altro tempo per operazioni e indagini più impegnative?

Difficile trovare nuove reclute. Anche se il primo stipendio di una guardia raggiunge le 500 mila lire al mese, quello che percepisce un operaio senza specializzazione, sono pochi che accettano di entrare nella questura. Anche se hanno come unica alternativa la disoccupazione.

«C'è troppo rischio — *spiegano* — ti puoi trovare davanti a una pallottola senza neanche accorgerti. Un "commando" di terroristi che ti aspetta sotto casa; i banditi che scappano dopo un assalto alla banca; un pazzo che si mette a sparacchiare a casaccio». *Il brigadiere Camillo Flora è morto proprio in una di queste «stupide» operazioni. che a tutta prima sembrava poco pericolosa.*

Il ministero ha tentato di rinfoltire i ranghi della pubblica sicurezza permettendo ai giovani di leva di prestare servizio militare nella p.s. 12 mesi. «Ma non è servito a nulla». *I responsabili del sindacato di polizia scuotono il capo.* «Le adesioni sono state pochissime — *spiegano* — e poi a che cosa servirebbero? Per sei mesi questi ragazzi non possono essere impiegati in servizio e poi bisogna tenerli in disparte perché se gli succede qualche cosa sono guai per tutti. La sola cosa per cui possono servire è fare servizio allo stadio durante le partite di calcio. Ma attenzione a non farli esporre troppo». *Sui tavoli del ministero si accavallano le domande dei poliziotti in servizio che chiedono il congedo anticipato.* «I genitori gli telefonano da casa — *raccontano gli anziani* — gli dicono di tornare nella fattoria del padre. "Lavorerai la terra come noi. E' duro e si guadagna poco. Ma almeno non rischi la pelle". Come dargli torto?».

Lorenzo Del Boca

Scambi culturali Piemonte-Provenza

Nei giorni scorsi una delegazione del comitato internazionale dell'Arco Alpino Nord Mediterraneo, composto dagli studiosi Jacques Lacroix ed Henri Giordan, si è incontrata con il presidente della Provincia Eugento Maccari.

Scopo della visita nel capoluogo torinese era la volontà di verificare, con i responsabili degli enti locali e funzionari, la possibilità di avviare programmi comuni nei vari settori delle zone che fanno parte dell'arco alpino (Francia, Italia, Austria, Svizzera e Jugoslavia).

Durante la visita i due studiosi, impegnati presso il Centro d'Ethnologie Française di Marsiglia, hanno preso contatto con il Centro di Programmazione e Documentazione per la cultura popolare della Provincia di Torino.

A questo primo incontro seguirà nel mese di gennaio, la visita del presidente della regione Provenza e Costa Azzurra, nel mese di maggio è previsto un convegno con sede a Marsiglia o a Aix-en-Provence sul tema «Beni Culturali» (analizzato in senso antropologico).

Agenda del giornalista
1981 / Anno XIV

SOMMARIO: Ordine dei giornalisti / Fed. della Stampa / Consigli ed Ass. regionali ed interregionali / I.N.P.G. / Fed. Editori di giornali / Associazioni Centri ed Unioni di Cat. / Quotidiani (quadri red.). Agenzie, periodici illustrati e di categoria / Uffici stampa / Giornali ital. all'estero / Stampa estera, corrispondenti da Roma e da Milano / Elenco iscritti all'Ordine Naz. professionisti: pubblicisti.

Formato dell'opera cm. 17x24 Pag. 850 ca. / Prezzo L. 15.000

Per informazioni e prenotazioni:

Centro di Documentazione Giornalistica
00186 Roma / Piazza di Pietra, 26
Tel. (06) 67.97.492/67.91.496

Il consulente di Tricologia **ERMAN** vi consiglia di coprire le zone glabre (pelate) o che stanno per diradarsi in **MODO NATURALE**, con aumento di capelli in proporzione e così la zona **INFOLTITA** non si **LOCALIZZA**. Consulenze gratuite e senza impegno presso la **C.I.P.A.** v. **SALUZZO 86 BIS - 10126 TORINO.**
Prenotazioni telefoniche al **655.773** e **683.366** pref. 011. Orario 9-12; 15-19 escluso lunedì e festivi.

se hai scelto
PIONEER
Radio Augusta
VIA CARLO ALBERTO, 47 - TO

alla
FONTE DEI PIZZI
Via delle Orfane 2 - Torino
Telefono 542.543
Pizzi, ricami per vestiti, camicette e biancheria. Specialità pizzi per tovaglie, camici e veli per chiesa. Vasto assortimento coprimobili, pizzi Venezia, Cantù, Bruxelles. Filati e telerie da ricamo. Servizi tavola e tè lavorati a mano.

dal 1929
Furbatto immobili
STUDIO IMMOBILIARE DOTT. R. FURBATTO
VIA QUARINI 4
ANGOLO PIAZZA LAGRANGE
TORINO
TEL. 011-544566-540909

Salone de
LA STAMPA
Libreria Concess. dell'Istituto Poligrafico e Zecca dello Stato
Via Roma, 80
Telefono 517.958
ABBONAMENTI E VENDITA Gazzette Ufficiali della Repubblica Italiana

INFORMITALIA
ISTITUTO NAZIONALE INFORMAZIONI - Controlli, indagini, infedeltà
Corso Vittorio Emanuele, 107

IRANI TAPPETI PERSIANI
Vendita speciale ribassati con garanzia
Via S. Anselmo 8/B
Tel. 657.631 - Torino

Domani il processo al medico e all'operaio arrestati

Assenteismo: dal pretore di Rivarolo il via a un'«azione moralizzatrice»?

L'inchiesta giudiziaria del dottor Fornace, pretore di Rivarolo, non si fermerà agli arresti del medico di Forno, Ferruccio Tessitore, del suo assistito, Vincenzo Jerardi e della cognata di questi, finiti in carcere sotto l'accusa di falso ideologico in atto pubblico commesso da pubblico ufficiale e di concorso nello stesso reato. Sembra possibile che l'azione «moralizzatrice» del magistrato prosegua interessando magari altre categorie. Se è vero infatti che più spesso si parla di assenteismo tra gli operai è anche vero che a volte non sono da meno ad esempio impiegati o dipendenti statali.

A Rivarolo l'azione del pretore ha provocato commenti per lo più favorevoli. Al di là delle responsabilità specifiche che i giudici dovranno stabilire domani nel processo per direttissima che si svolgerà a Torino è il discorso di fondo ad essere affrontato nei ritrovi pubblici, come nei luoghi di lavoro.

All'Eaton Livia, la ditta dove lavorava lo Jerardi, nessuno parla. Il direttore è assente e nessuno è delegato a rilasciare dichiarazioni. Si sa che l'azienda sta conducendo una dura battaglia contro l'assenteismo. Qualche dipendente è già stato licenziato, per altri è arrivata solo la lettera di ammonizione: «*Mi hanno detto che quando si riceve la lettera dopo pochi giorni arriva il licenziamento* — dice un operaio che vuol conservare l'anonimato —. *A me l'hanno mandata e ho paura. Non so in quanti siamo ad averla ricevuta perché qui nessuno parla*».

Sul problema delle troppe assenze nelle industrie canavesane, la posizione del sindacato è abbastanza ferma. Dice Giancarlo Zanoletti della Cisl di Rivarolo: «*Noi ci comportiamo valutando caso per caso. In base a sentenze degli anni scorsi si parla del famoso tetto dei 549 giorni di assenza in sei anni. Ma in realtà si tratta di parametri che lasciano poi spazio ad ampie valutazioni. L'operaio che è realmente malato può anche stare a casa 300 giorni in un anno. Quello che non lo è nemmeno una settimana.*

«*Le aziende guardano molto ai ricoveri ospedalieri: certo se uno si fa assegnare brevi periodi di malattia senza nessun ricovero viene più difficile crederlo realmente indisposto. Ma c'è anche da rilevare che alcuni operai che erano stati in ospedale sono stati licenziati lo stesso*».

I rapporti coi medici? «*I medici facciano il loro mestiere con onestà senza cedere a compromessi. E' facile dire che gli operai pretendono la mutua e insistono. Li si lasci insistere se non hanno ragione*». C'è però un altro discorso di fondo che riguarda da vicino le troppe assenze: l'ambiente di lavoro: «*Certo dove si lavora in migliori condizioni ci sono più presenze. Ma sono comportamenti che noi non giustifichiamo. Non è stando a casa che si migliorano le cose per i lavoratori, ma ingaggiando battaglia in fabbrica*».

Preoccupazioni per il comportamento di alcuni medici vengono anche da esponenti della piccola e grande industria. Vincenzo Caresio, funzionario dell'Api (Associazione piccole imprese che fra Torino e provincia conta circa 1000 ditte associate): «*E' un problema di cui ci stiamo occupando ormai da parecchi anni. In passato su casi di certificazione dubbia di malattia ci siamo rivolti immediatamente alla magistratura: sono stati deferiti all'Ordine dei medici alcuni sanitari che assegnavano giorni di mutua con eccessiva facilità. E' chiaro che per noi è estremamente difficile operare, non essendo in presenza di diagnosi per i casi di malattia.*

«*Un tempo il datore di lavoro, conoscendo la diagnosi, poteva giudicare a grandi linee se la malattia richiedeva giorni di mutua. C'è poi il problema delle visite fiscali, la stessa struttura dell'Inam è troppe volte carente in questo senso. Nella nostra zona comunque la situazione non è gravissima. Anzi dopo le ferie c'è stata una regressione del fenomeno dell'assenteismo*».

All'Unione industriali il discorso si ripete: «*L'impressione è che le visite fiscali non sempre siano puntuali* — ci dice un funzionario — *purtroppo la proprietà delle aziende può far poco contro chi si assenta senza ragioni dal posto di lavoro. Ci possono essere dubbi e sospetti ma niente di più. Solo quando si muove il magistrato si arriva a qualcosa di concreto*».

Il principio che ha spinto Fornace ad intervenire viene quindi preso a prestito da tutti. L'impressione è che esista il timore che più di un'azione resti isolata. Il pretore di Rivarolo però non è nuovo ad iniziative clamorose nel mondo del lavoro.

All'inizio degli Anni 70 condusse una lunga inchiesta per appurare come mai molti infortuni non venivano segnalati all'autorità giudiziaria malgrado fossero seguiti da ricoveri ospedalieri.

Giampiero Paviolo

Artigianato a Grugliasco

A Grugliasco, nel quadro delle iniziative promosse dall'amministrazione comunale in collaborazione con la confederazione degli artigiani, sarà aperta dal 6 al 14 dicembre, nella scuola elementare «Dante Di Nanni», in via Roma, la prima mostra-mercato dell'artigianato artistico. La rassegna si prefigge il duplice scopo di far conoscere alla popolazione l'artigianato piemontese e dare ai cittadini la possibilità di acquistare nel periodo natalizio direttamente dai produttori.

Partecipano all'esposizione artigiani provenienti da tutta la regione e da ogni settore merceologico: dalla tessitura a mano alla ceramica, dalla lavorazione della pelle a quella del legno, del ferro battuto e dei minerali.

Dal tribunale dei minori per insufficienza di prove

Confessò un delitto, poi ritrattò assoluzione confermata in appello

Giorgio Avaro

Il Tribunale dei minori (pres. Mellana, procuratore generale Ferraro), ha assolto ieri mattina in appello, per insufficienza di prove, Giorgio Avaro, già assolto in primo grado a Pinerolo dall'accusa di omicidio volontario. La vittima, Piero Camusso, fu uccisa a bastonate il 13 gennaio 1977 fra le frazioni Talucco e Costagrande in località Baciasso di Pinerolo.

Il cadavere fu trovato in un fosso. In un primo momento i carabinieri avevano sospettato due giovani, Emilio Ciardossin e Armando Gaido. Poi nel gennaio del '79 Giorgio Avaro aveva confessato il reato. La difesa, assunta dall'avvocato Antonio Cavallo del foro di Pinerolo, era stata improntata sull'impossibilità per il ragazzo di compiere il delitto: due testimoni avevano visto il giovane in un luogo diverso da quello dove venne ritrovato il cadavere. Ne era scaturita così una sentenza di assoluzione contro la quale si era appellato il procuratore generale.

Al processo di ieri si erano costituiti parte civile i fratelli dello scomparso Piero Camusso, rappresentati dall'avvocato Giancarlo Perassi, il quale ha chiesto la condanna del giovane. Il tribunale ha accolto però la tesi dell'avvocato Cavallo confermando l'assoluzione dell'Avaro per insufficienza di prove.

• Il Distretto Scolastico n° 16 ha indetto un corso di pronto soccorso, in collaborazione con la Croce Verde.

Le lezioni, aperte a genitori ed insegnanti, si terranno nei giorni 2-5-16-18 dicembre

Il caso discusso in Consiglio comunale

Il Comune darà una casa al piano terreno alla piccola paralizzata

In una seduta dove si è discusso anche polemicamente, il Consiglio comunale ha affrontato, ieri sera, il caso della bimba Gabriella Torchio, 8 anni, paralizzata dalla nascita, e dei suoi genitori. La vita sta diventando impossibile per la famiglia Torchio che vive al quarto piano (senza ascensore) di uno stabile di corso Casale. «*Abbiamo bisogno di un alloggio al piano terra* — hanno detto — *per evitare di dover trasportare la bambina a braccia, su e giù per le scale, ogni volta che si deve andare da qualche parte*».

Rispondendo a un'interrogazione dei democristiani Alberton e Gaiotti, il sindaco Novelli ha precisato che l'amministrazione civica si sta occupando di Gabriella Torchio da tempo: «*Prima abbiamo dato sussidi* — ha dichiarato — *e altri contributi. Purtroppo a Torino di famiglie come quella di Gabriella ce ne sono a decine. Il nostro interessamento c'è. Attendiamo che si liberi un'abitazione al piano terra per esaudire l'esigenza di Gabriella e dei suoi genitori*».

I dc Gaiotti e Alberton hanno sottolineato che esiste un articolo del decreto presidenziale 384 del 27/4/'78 in cui si stabilisce che per l'assegnazione degli alloggi dei piani terreni dei caseggiati dell'edilizia economica e popolare bisogna dare precedenza agli invalidi che abbiano difficoltà di deambulazione. «*C'è un appartamento Iacp* — ha aggiunto Gaiotti — *lasciato libero da una custode. Perché non darlo alla famiglia Torchio?*».

Il dibattito si è concluso con una replica del sindaco, che tra l'altro, ha ribadito l'impegno dell'amministrazione nel reperire l'abitazione per Gabriella.

"Camminata della solidarietà"

La Fidal, federazione atletica, con la collaborazione del periodico «Piemonte Podista», ha indetto per domenica prossima, 7 dicembre, una «camminata della solidarietà» il cui ricavato dovrà essere devoluto ai terremotati. La manifestazione, che verrà «replicata» in contemporanea in tutta Italia, avrà inizio in piazza San Carlo, alle 8 di domenica.

La quota di iscrizione è di 2500 lire, che andranno appunto a formare il fondo di solidarietà. Per informazioni telefonare al 683.120. Il percorso, comunque, è di dieci chilometri, ma non ci saranno classifiche. La gara, infatti, è «non competitiva».

• *Domani 4 dicembre 1980 alle ore 20,30 presso la sede del Circolo Ricreativo Dipendenti Comunali di corso Sicilia 12, è indetta una pubblica assemblea sull'argomento: «Variante organica al piano regolatore generale parte collinare - Progetto preliminare».*

Polemiche dopo il congresso regionale

Beghe tra radicali: ancora in tribunale?

Gli esponenti piemontesi del partito radicale continuano a suon di comunicati le polemiche registratesi nei lavori del IX congresso regionale svoltosi sabato e domenica scorsi.

Alle accuse del presidente del consiglio federativo regionale del pr Aurelio Martini, che, tra l'altro, ha denunciato «una situazione di illegalità» con *l'approvazione di una mozione che congela il consiglio federativo, oggi replicano Elena Negri, già segretaria regionale, e Massimo Vitale, membro della presidenza nel corso del congresso dei radicali piemontesi.*

Elena Negri dichiara: «Il congresso ha dato una risposta di portata storica rispetto alle vicende dei partiti tradizionali. Ha saputo fare una scelta al proprio interno di spoliazione collettiva del potere e insieme di assunzione di responsabilità per assicurare una grande vittoria ai referendum».

Massimo Vitale smentisce le accuse di Martini e assicura: «La piena e indiscussa legittimità del Comitato per la vittoria dei 10 referendum, unico organo insieme al tesoriere espresso ed eletto dal congresso». *Precisa che è stata votata a grande maggioranza non una modifica statutaria, ma una sospensione temporanea dello Statuto e che comunque al momento della votazione è stata ottenuta da quella mozione la maggioranza dei 3/4 dei votanti (maggioranza che consente anche modifiche statutarie).*

Massimo Vitale conclude le sue affermazioni avvisando che «se si ripeteranno accuse di colpi di mano mi rivolgerò alle sedi che riterrò competenti». *E' chiaro che sono quelle giudiziarie, sedi che, in questi ultimi tempi, alcuni radicali piemontesi hanno frequentato con una certa assiduità.*

Suicida a Rivoli

Un operaio della carrozzeria Ghia di Torino, sposato e padre di una figlia, Claudia, di 6 anni, ieri mattina si è tolta la vita nel garage di casa al volante della sua «127».

Si chiamava Claudio Casetta, 44 anni, corso IV Novembre 44, Cascine Vica. Da tempo soffriva di disturbi nervosi.

echi di cronaca

Riparazioni elettriche e citofoniche, t. 517.612
Servizio urgente di manutenzione e nuovi impianti. G.T.A. Elettric, Torino.

Associandovi al grande Spaccio 2000 Arci
1000 lire di sconto per ogni partita del TORINO e della JUVENTUS, 1000 lire di sconto sui teatri e cinema di prima visione, inoltre troverete grandi reparti di tutti i generi alimentari, abbigliamento, confezioni e casalinghi, al sistema d'acquisto DISCOUNT. I prezzi sono continuamente controllati dalla Commissione Soci. Per associarsi Lungo Stura Lazio 97, Torino. Posteggio per oltre 1000 vetture. Aperto domeniche 14 e 21 dicembre.

Montoneros Via Torricelli 38, Torino
Giubbotti vera pelle da L. 60.000; giacche vera pelle da L. 110.000; soprabiti pelle da L. 130.000; piumoni in vera pelle da L. 120.000; pantaloni vera pelle L. 80.000; montoni uomo-donna. Tel. 596.890.

Galleria **BODDA**
TORINO, via Cavour 28, telefono 512.762

ASTA

di una eccezionale collezione di opere inedite (oltre 250) di grandi maestri dell'800 italiano e francese. Significative opere di maestri antichi italiani e stranieri dal XVI al XVIII secolo fra i quali: Goya - Lorrain - Franceschini - Fiasella - Giordano ed altri.

Mobili antichi di alto livello - Sculture - Vasi cinesi di stupenda fattura ecc. in affidamento da grande casata.

ASTA:
OGGI 3
GIOVEDI' 4 dicembre ore 21
SABATO 6 dicembre, ore 16

Catalogo in sede

Polemiche dal pulpito e sui periodici locali

Guerra fredda a Valperga tra parroco e comunisti

Cosa succede tra il parroco di Valperga, Don Vincenzo Rubatto e i comunisti da due legislature al governo della città coi socialisti? Una guerra, o meglio una guerricciola, giocata sui fogli dei bollettini parrocchiali e di partito, con posizioni e spunti diversi. Lui, ultrasessantenne, affabile e deciso si affida alle parabole. Gli altri preferiscono ribattere con attacchi frontali. E' un altro episodio che di questi tempi, assieme alle critiche e ai pettegolezzi di paese, può suscitare simpatia, perché condotto innanzitutto sulle basi di un profondo rispetto umano, nemmeno troppo sminuito dalla polemica.

Ma vediamo come sono andate le cose. A giugno per la seconda volta, e di nuovo sorprendendo molti, la lista di sinistra capeggiata dal sindaco uscente Giovanni Giolitto, vince le elezioni. Fatto strano perché sia alle provinciali che alle regionali hanno avuto la meglio i dc. La cosa evidentemente lascia perplesso il parroco che scrive su «'l cioché d' Valperga» (il campanile di Valperga): «Votare un simbolo o l'altro vuol dire sostenere un certo ordinamento sociale». *E sin qui niente da dire. Ma ecco la parabola di don Rubatto:* «Poniamo due carri: uno è carico di grandi tesori (fede, libertà di religione, di stampa, di associazione, rispetto della vita ecc.). L'altro è carico di alcune di queste cose ma anche di tutt'altre».

E tra le altre il parroco ci mette la rivoluzione anche armata, la dittatura («seppure del proletariato»*), il libero amore:* «C'è l'uomo irreggimentat nell'unico partito senza più libertà...». *E via di questo passo: i due carri sono trainati in modo ben differente. L'uno di storto o di malavoglia, l'altro da una schiera di persone bene allineate e circondate da gendarmi.*

«Ogni voto è dato all'idea e al carro che porta» *conclude don Rubatto. I comunisti leggono, percepiscono qualche allusione e alla prima occasione ribattono per le rime. Sul periodico «Realtà valperghese» leggi di* «condanna apocalittica e perciò grottesca» e di «argomenti arcaici e squallidi». «Non siamo più al 1948 quando chi votava comunista veniva scomunicato di ufficio». «La morale cristiana — *continuano i comunisti* — non è identificabile con quella democristiana».

Insomma è guerra aperta tanto che il periodico esprime la speranza che non si tratti di «prove generali intese ad accendere nuovi e antichi roghi da controriforma». *Il parroco è ancora accusato di aver troppo insistito sul tema dell'aborto paragonando addirittura i feti abortiti alla strage di Bologna. Ce ne sarebbe d'avanzo per costruire tra le due fazioni un muro di diffidenza. E invece...*

«Ho detto quello che pensavo, cercando di fare il mio dovere di pastore di anime. Se è un reato esprimere la propria idea... Niente di grave comunque» *minimizza don Rubatto.* «Il parroco non ha mai avuto di queste sortite — *si stupisce l'assessore comunista Bruno Boggio* —. Forse l'articolo non lo ha scritto lui».

Probabilmente non finirà così: pare che don Rubatto abbia di nuovo tuonato dal pulpito e i compagni si apprestino a rispondere per iscritto. In paese ci ridono sopra, incerti su che posizione prendere. A Valperga molti comunisti vanno in chiesa e tanti filo-democristiani votano a sinistra nelle «comunali». Incredibile ma vero.

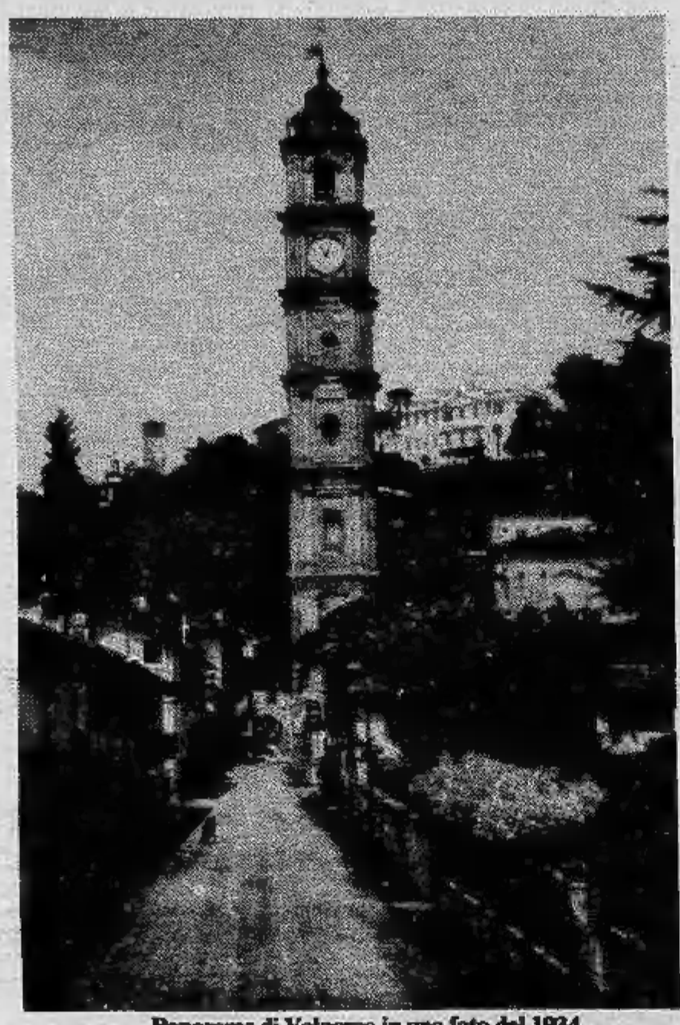

Panorama di Valperga in una foto dal 1934

Cuorgnè: festa (e riflessioni) di una categoria in crisi

Artigianato in Canavese

Festa dell'artigianato anziano a Cuorgnè. Un'occasione per ritrovarsi attorno ai «veterani», ma anche un momento di discussione e riflessione sui problemi di categoria. Domenica hanno ricevuto un attestato gli artigiani che hanno superato i 35 e i 25 anni di attività. Il più anziano era Vincenzo Peccolo, un idraulico che da 52 anni manda avanti la bottega a Salassa: «I tempi sono cambiati si capisce anche se il nostro lavoro non ha subito grandi modifiche. E' lo spirito ad essere diverso. Sembra che i giovani non si appassionino più come una volta. Preferiscono andare in fabbrica dove hanno certo meno problemi ed un orario che non cambia».

Il reperimento della mano d'opera è una costante delle lamentele degli associati: «Trovare qualcuno cui insegnare il mestiere è difficilissimo. A parte naturalmente il costo degli stipendi che aumenta sempre».

L'artigiano del 1980 non è più lo stesso di venti, trenta anni fa: mestieri tipici della zona canavesana vanno scomparendo o rischiano una forte crisi nei prossimi anni. Ad esempio i ramai, anche se il settore sta vivendo un buon momento ed esistono grosse possibilità di guadagnare bene, sono sempre di meno: «Mancano le scuole — *sostiene Domenico Seren Bernardone che ha una bottega centenaria sotto i portici di Cuorgnè* — e il ricambio naturale è sempre più difficile. In Trentino per gli artigiani del legno ci sono veri e propri maestri stipendiati dalla regione. Da noi niente».

Tuttavia gli artigiani che operano nella zona sono in numero pari a qualche decennio fa: «Certo perché il mercato tira e quindi le possibilità di impiego sono tante — *ci dicono all'associazione "Artigiani di Cuorgnè e Canavese"* —. Alcuni mestieri sono stati soppiantati dalle produzioni industriali. E così l'artigiano si orienta su lavori di riparazione e manutenzione, per lo più legati allo sviluppo tecnologico che stiamo vivendo».

Addio ai sarti di paese dunque, addio ai calzolai, agli arrotini. Al loro posto tecnici televisivi, specialisti in elettronica. E' un mondo che cambia, un modo di concepire il lavoro diverso. E i prezzi? Si dice che gli artigiani, specie alcune categorie, «prendano per il collo» i *clienti:* «E' vero fino a un certo punto — *sostiene Fulvio Colciago presidente dell'associazione cuorgnatese* — perché se i prezzi salgono per l'utente, salgono anche, e in misura forse maggiore, per l'artigiano costretto anche a fare i conti con i continui inasprimenti fiscali. Tutti i prodotti sono aumentati per noi di almeno cinque volte negli ultimi dieci anni. Ma i nostri prezzi non hanno subito le stesse lievitazioni. Vuol dire che la mano d'opera viene pagata proporzionalmente di meno».

L'associazione canavesana conta 170 iscritti, un numero in costante aumento in dieci anni di attività. Molti artigiani però sono «liberi» da vincoli associazionistici secondo una concezione individualista che spesso è tipica di chi lavora in proprio: «Ed è un peccato — dicono *Colciago* — perché solo unendoci, essendo compatti potremo avere la forza per costringere lo Stato a considerare le tante difficoltà con cui dobbiamo fare i conti. E' facile dire "tanto quelli guadagnano un sacco di soldi". Non è vero anche se tutti pensano che i più grandi evasori siamo noi.

«In realtà al giorno d'oggi per mettersi in proprio si devono affrontare rischi enormi. C'è la Artigiancassa che ci agevola in qualche modo ma spesso non basta per invogliare i giovani a buttarsi in imprese pericolose. Meglio il posto sicuro. E l'artigianato rischia di morire».

Da domani al Principe di Piemonte

Lega difesa del cane: vendita di beneficenza

Sta per aprirsi la tradizionale vendita di beneficenza che la Lega per la difesa del cane ripropone ogni fine anno. La manifestazione, ospitata all'hotel Jolly Principi di Piemonte, s'inizierà domani giovedì 4 dicembre e si concluderà domenica. Orario di apertura: dalle 9,30 alle 21.

Spiegano gli organizzatori: «*Purtroppo la mostra è stata organizzata con molto anticipo e non ci è stato possibile rimandarla nonostante i momenti drammatici che tutti stiamo vivendo in questo periodo. Speriamo la gente capisca e ci aiuti ugualmente. Gli oggetti esposti non si presentano soltanto come piccoli, utili spunti per il prossimo Natale ma sono molto di più: un mezzo per aiutare tanti amici a quattro zampe, per alleviarne solitudine e sofferenza*».

Teatro a Pinerolo

Sabato 6 dicembre la compagnia teatrale G. Calliero presenterà al teatro Roma di Pinerolo il suo ultimo lavoro: «La rivincita delle mogli». L'opera, commedia brillante in tre atti, pur essendo cronologicamente anteriore, presenta agganci con il contesto reale, se di realtà si vuol parlare, essendo questa interamente sospesa tra realtà e fantasia.

Lo stesso simbolismo scenico suggella il clima di irrealtà di cui è pregna l'intera opera. Questo è un intercalarsi di spunti umoristici e di situazioni storiche, che raggiungono la massima intensità in un finale onirico; ma la vita non è forse un sogno? Lo spettacolo verrà replicato il 13 dicembre.

L'ascensore della Mole

A partire da oggi, l'ascensore della Mole Antonelliana sarà in funzione con il seguente orario invernale (feriale e festivo): *9.00-19.00*.

Per le verifiche settimanali il servizio sarà sospeso nelle giornate di lunedì (nel caso di festività infrasettimanale cadente di lunedì, la sospensione sarà spostata al martedì).

Università della Terza età

Organizzato dall'Università della Terza Età presso il Teatro Carignano, si terrà domani alle 16,30 la conferenza del prof. Mario Attilio Levi sul tema: «Lavoro e famiglia nell'antichità». La conferenza sarà preceduta da un breve incontro musicale eseguito dal violinista Silvio Bresso e dal pianista Alessandro Roberto del Conservatorio Giuseppe Verdi di Torino. Musiche di G. Tartini e N. Paganini.

• A causa dell'interesse suscitato e della conseguente impossibilità ricettiva dei locali di via Vigone 72, le lezioni del Corso di Astronomia organizzato dal Consiglio di Circoscrizione Cenisia - Cit Turin, da domani si terranno, con il medesimo orario (20,45) presso la sede del Cinema Eliseo - via Monginevro 42.

Cristianamente è mancato ai suoi cari

Carlo Mattioda

Cavaliere di Vittorio Veneto
Premio fedeltà FIAT

Ne danno il triste annuncio la moglie **Paola Scarrone**, la sorella **Cristina**, cognati, nipoti, gli affezionati figliocci **Paola** e **Carlo**; parenti ed amici tutti. Un particolare ringraziamento ai dottori Sergio Bianco e Giuseppe Grassano, all'infermiera signora Garino, alle signore Quarello e Martinelli ed alla famiglia Cretti per l'assistenza prestata. Funerali in Torino giovedì 4 ore 10,15 dall'abitazione via Principessa Clotilde 37 indi in Ozegna Canavese alle ore 15 nella chiesa parrocchiale. Servizio pullman ore 13,30 da via Principessa Clotilde 37 per Ozegna Canavese. La presente è partecipazione e ringraziamento.
— **Torino**, 1 dicembre 1980.

E' mancato al grande affetto dei suoi cari il

rag. Augusto Fiorini

maestro di vita e di lavoro

Ne danno straziati l'annuncio la moglie **Violetta**, i figli **Giorgio** e **Jolanda**, la nuora **Loredana**, il genero **Giorgio**, gli adorati nipoti **Riccardo**, **Stefania**, **Massimo** e parenti tutti. I funerali avranno luogo domani giovedì 4 corr. alle ore 10,15 nella cappella dell'Ospedale Mauriziano, la cara salma sarà tumulata nella tomba di famiglia del Cimitero Generale. La presente è partecipazione e ringraziamento.
— **Torino**, 2 dicembre 1980.

Ieri in Sanremo è mancato all'affetto dei suoi cari

Guido Clastellardi

Ne danno il triste annuncio la moglie **Maddalena Boschetti**, i cognati, i nipoti e i parenti tutti. I funerali avranno luogo mercoledì 3 c.m. alle ore 14,30 partendo dall'abitazione via privata Serenella 7 per la chiesa parrocchiale di San Rocco, indi proseguiranno per il cimitero Armea.
— **Sanremo**, 2 dicembre 1980.

Improvvisamente è mancato all'affetto dei suoi cari

Antonio Valente

dipendente Fiat
anni 54

Lo annunciano la moglie **Maria Bocco**, il figlio **Paolo**, mamma, sorelle, cognati, nipoti, suocera, parenti tutti. La cara salma partirà dall'Ospedale di Venaria giovedì 4 alle ore 14 per la Parrocchia di Osasco (To) ove avranno luogo i funerali alle ore 16. La presente è partecipazione e ringraziamento.
— **Venaria**, 3 dicembre 1980.

E' mancato

Pietro Berti

Cav. Vittorio Veneto

L'annunciano con dolore la moglie **Elisabetta Corradi** con il figlio Ivo e parenti tutti. Funerali giovedì 4 ore 14,30 parrocchia S. Bernardino. La presente è partecipazione e ringraziamento.
— **Torino**, 2 dicembre 1980.

E' mancato

Benedetto de Paoli

Lo annunciano con profondo dolore la moglie **Anna**, i figli **Daniela**, **Fredi** con **Marcella**, il nipotino **Fabrizio**, fratelli, cognati, nipoti e parenti tutti. Funerale oggi ore 16 parrocchia S. Tommaso.
— **Torino**, 3 dicembre 1980.

Si è cristianamente spento

dott. Vinicio Sciacca

Lo piangono addolorate l'amata moglie **Colomba**, le figlie **Silvana**, **Rita**, **Marisa** con **Claudio**, **Riccardo** e **Federica**, la sorella **Maria**, **Lada**, cognati, nipoti e parenti tutti. I funerali avverranno mercoledì 3 alle ore 14,30 parrocchia di S. Massimo.
— **Torino**, 1 dicembre 1980.

E' mancata all'affetto dei suoi cari

Angela Berruti
ved. Boccacino

Lo annunciano con dolore i figli **Renzo**, **Liliana**, la nuora **Adria**, i nipoti **Paola**, **Silvia** e parenti tutti. Funerali giovedì 4 ore 8,30 ospedale Mauriziano.
— **Torino**, 1 dicembre 1980.

E' mancata

Paola Sopracase
vedova Ciocchetti

Ne danno il triste annuncio il fratello, nipoti e parenti tutti. Funerali mercoledì 3 dicembre ore 14,30 nella cappella dell'ospedale San Vincenzo (Strada San Vincenzo 49).
— **Torino**, 1 dicembre 1980.

E' mancata all'affetto dei suoi cari

Onorina Bocchiardi
ved. Borletto

Addolorati lo annunciano i figli **Franco** e **Giovanni**, nuore, parenti tutti. I funerali mercoledì 3 corr. ore 16 parrocchia Madonna del Pilone.
— **Torino**, 3 dicembre 1980.

Cristianamente è mancato

Natale Robutti (Massimo)

anni 72

Lo annunciano la moglie **Germana**, i figli **Piero**, **Armando**, **Sergio**; la nipote **Lorena** e la nuora **Maria**. Un particolare ringraziamento al dottor Garetto e al personale medico e paramedico della Medicina d'urgenza delle Molinette. Funerale mercoledì 3 ore 16 partendo dall'Ospedale Molinette.
— **Torino**, 1 dicembre 1980.

E' mancato all'affetto dei suoi cari

Lodovico Raimondi

L'annunciano con dolore la moglie **Marianna Vatrella**, i figli **Paolo** e **Pinuccio**, i fratelli don **Giuseppe**, **Gioacchino**, **Salvatore**, **Antonio**, **Mario** ed i parenti tutti. La funzione religiosa sarà celebrata giovedì ore 10,15 presso la parrocchia S. Anna via **Medici** 61. Non fiori, ma offerte per i terremotati.
— **Torino**, 3 dicembre 1980.

Cristianamente è mancato

Vincenzo Vergnano

Lo annunciano i funerali avvenuti la moglie **Andreina**, i figli **Vittorio**, **Germana** con il marito **Carlo** e l'adorata **Rosella**, parenti tutti.
— **Torino**, 1 dicembre 1980.

E' mancata all'affetto dei suoi cari

Caterina Grossoni
ved. Lucchini

Ne danno il doloroso annuncio i figli **Lorenzo** con la moglie **Lidia** e figli **Alberto** e **Anna**, **Alessandro** con la moglie **Paola** e il figlio **Bruno**, la sorella **Luisa** con i figli **Alessandro** e **Attilio Gandino** e famiglie. Un particolare ringraziamento al dottor Giovanni Rosso per le amorevole cure prestate. Funerali si svolgeranno il giorno 3 ore 16 nella parrocchia di San Pietro e Paolo.
— **Torino**, 2 dicembre 1980.

Cristianamente è mancata all'affetto dei suoi cari

Gina Comaglia Vignolo

Con profondo cordoglio ne danno il triste annuncio i funerali avvenuti il marito **Mario** con i figli **Germana** e **Guido**, il fratello **Giovanni** con la moglie **Vittorina**, la sorella **Matilde** con il marito **Giuseppe Richier** ed il cognato **Ettore Vignolo** con la moglie **Rosetta**. Nipoti e parenti tutti e la cara amica **Natalina Pirashe**. Un ringraziamento al dottor Aldo Ghisio per l'encomiabile assistenza prodigatale ed a quanti partecipano al dolore della famiglia.
— **Torino**, 3 dicembre 1980.

Improvvisamente è tornato alla casa del Padre

Giovanni Perardi

anni 76

Addolorati lo annunciano la moglie **Maria**, le figlie **Renza** e **Margherita**, con rispettive famiglie, nipoti, cognati, parenti tutti. Un particolare ringraziamento alla dottoressa Giuseppina Comba per le amorevoli cure. Funerali giovedì 4 dicembre ore 8,45 parrocchia S. Teresina. La cara salma proseguirà per il cimitero di Murazzano.
— **Torino**, 1 dicembre 1980.

Improvvisamente è mancato

Giovanni Gioda

anni 76

Lo annunciano figlio, nuora, nipoti e parenti tutti. Funerali giovedì 4 corr. ore 10 nell'ospedale Maurizlano.
— **Balnasco**, 2 dicembre 1980.

E' mancata la

N. D.

Teresa Gay ved. Crozza

Addolorati lo annunciano nipoti, pronipoti e parenti tutti. Funerali giovedì ore 11 Parrocchia di Scurzolengo (Asti).
— **Torino**, 2 dicembre 1980.

ANNIVERSARI

1977 1980

prof. Giancarlo Fares

Il tuo grande amore ed il tuo esempio guidano la tua Mlua, Umberto, Silvia. Messa 5 dicembre 18,30 Angeli Custodi via Avogadro.

1979 1980

Nel primo anniversario della perdita di

Vittoria Milizia Mazzei
in Mazzei

I suoi cari la ricordano con immutato affetto. La santa Messa sarà celebrata giovedì 4 alle ore 17,30 nella parrocchia Santo Natale, via Boston 37.

1979 1980

Un anno fa è mancato

Tommaso Argento

esempio di bontà, di onestà, di rettitudine. Vive nel ricordo dei suoi cari, che mestamente lo piangono.
— **Torino**, 3 dicembre 1980.

1940 1980

Asrael Callabioni

Sono trascorsi quarant'anni ma gli insegnamenti che hai elargito nella tua breve ma folgorante vita di lavoro, rendono indelebile il nostro riconoscente ricordo.

1974 1980

Andrea Mantovani

Ricordato con infinito rimpianto.

1979 1980

COMMENDATORE

Domenico Monetta

Mario e Lina Gandino Ti ricordano con affetto e infinito rimpianto.

Oggi a Patrasso si affrontano le due nazionali minori

Grecia, anticipo con le Under

DAL NOSTRO INVIATO

PATRASSO — Il cammino delle nostre «speranze» calcistiche passa attraverso questa città marinara della Grecia. Dopo il successo ottenuto contro la Jugoslavia (che completa il girone), la «Under 21» di Azeglio Vicini affronta quella greca, una squadra misteriosa di cui si sa poco e di cui scopriremo pregi e difetti sul campo. I significati del torneo «Espoirs», che si rinnova biennalmente, sono tanti ed offrono precisi indirizzi: valorizzazione dei giovani, individuazione di quegli elementi che in tempi più o meno brevi rappresentino un'alternativa ai nazionali di Bearzot, dimostrazione all'estero che il calcio italiano, ben al di là degli inquinamenti che recentemente lo hanno turbato, è vitale e capace di riprodursi ad ogni stagione.

La «Under 21» gioca contro i coetanei greci anche per arricchire la sua classifica nel torneo «Speranze» e per suggerire alla nazionale maggiore di non chiudersi troppo nel suo involucro e di lasciare spiragli per forze emergenti. Probabilmente Azeglio Vicini, in questa sua minuziosa opera di aratura e di semina, non raccoglierà mai frutti immediati, nel senso che forse non si aggiudicherà mai un torneo «Espoirs», ma avrà la gioia riconosciuta di spianare il terreno alla nazionale maggiore.

Si dice inoltre che questa «Under 21» abbia due pregi importanti: un grosso carattere e una larga disponibilità di centrocampisti, rilievo che nel passato era difficilmente riscontrabile. Oggi i vari Bonini, Scolà, Franco Baresi e Benedetti sono grosse realtà, nelle quali si può distinguere già un futuro. Fra loro ci può essere l'erede (o gli eredi) di Antognoni, Tardelli, Oriali e Marini.

Dotata di eccellente carattere, questa «sottoventuno» dovrà dimostrarsi anche matura, rispondendo con calma ad eventuali provocazioni di un avversario conosciuto tecnicamente ma che per natura è istintivo e sanguigno. Un comportamento esemplare sul campo di Patrasso sarebbe anche un messaggio morale all'estero, quel messaggio che in altre circostanze (torneo bicentenario in Usa, Bratislava e Lussemburgo) la nostra nazionale maggiore non è riuscita a diffondere, offrendo invece immagini poco dignitose. Azeglio Vicini si fa garante di questi suoi giovani e assicura che alle doti di temperamento essi sanno accompagnare un notevole self-control.

Vicini ha deciso ieri mattina la formazione, con l'impiego immediato del granata Mariani al posto di Monelli, di cui si dice un gran bene ma che è esordiente nel clan azzurro. Vicini ha inoltre scelto l'elemento più incisivo, a riprova di intenzioni offensifistiche. «*Siamo venuti in Grecia per vincere* — ha dichiarato il commissario tecnico — *poiché vogliamo un seguito al successo ottenuto a Bologna contro la forte Jugoslavia e per dare un punteggio pieno alla nostra classifica parziale*».

Fra i più tranquilli è il portiere Zinetti, un bresciano ventiduenne, estroverso, dal fisico eccezionale e, come sostengono molti critici e tecnici, destinato a raccogliere l'eredità di Zoff (nella nazionale e nella Juventus?).

E' un tipo che non si scompone neppure di fronte alle più aspre polemiche. Ultimamente è stato autore di clamorose «papere» nel Bologna. «*Sono cose che capitano* — dice seraficamente Zinetti — *e non lo sostengo per incoscienza. Solo che se ci penso troppo rischio l'esaurimento nervoso. Perciò ad un errore cerco di rimediare con belle parate. Come mi è successo ultimamente. Qualche sbaglio mi è stato fatale, ma nella stessa partita ho dimostrato che si trattava di episodi da cancellare subito. Niente di preoccupante dunque*».

Quando legge che può diventare l'erede di Zoff cosa pensa?

«*Che mi fa piacere. Sono riconoscimenti a tanti sacrifici che uno si impone*».

Italia-Grecia Under 21: in che chiave può essere inquadrata?

«*Noi vogliamo i due punti, che aumenterebbero le nostre possibilità per andare avanti nel torneo. Eppoi un nostro successo creerebbe un'atmosfera favorevole, critica compresa, alla nazionale maggiore che affronta la Grecia sabato prossimo. Panagulis ha dichiarato che vuole una settimana trionfale, cominciando a battere prima la Under 21 e poi la massima rappresentativa sabato prossimo. Mi piacerebbe proprio deludere questo signore. L'ambiente ci sarà ostile, il campo potrebbe essere pesante a causa della pioggia. A Joannina, quando incontrammo l'ultima volta la Under 21 greca, i nostri avversari picchiarono abbastanza. Perciò dobbiamo fare attenzione a non cadere nella trappola della provocazione. In casa, i greci sono temibili, non mollano mai, corrono sempre e fanno dell'agonismo la loro arma migliore*».

In questa «Under» c'è gente che può arrivare alla nazionale?

«*Ce n'è; è solo questione di tempo*».

Per concludere, ricordiamo che questo torneo delle Speranze è alla sua terza edizione. Fu istituito nel '76. Da allora la nostra Under è stata eliminata due volte sempre nei «quarti» di finale, nel '78 ad opera dell'Inghilterra, nel '79 ad opera dell'Unione Sovietica. Speriamo che questa volta il cammino delle nostre «speranze» sia più lungo.

Angelo Caroli

Monelli in «coda» (ma senza drammi)

DAL NOSTRO INVIATO

PATRASSO — Si chiama Paolo Monelli, è il gioiello della Under 21 e ha appena 17 anni. Troppo inesperto, si dice. Perciò Vicini gli preferisce Mariani, anche perché l'attaccante del Torino, rispetto al monzese, è più offensivista. Monelli è nato a Collagna (Reggio Emilia) il 27 gennaio del '63. E' stato scoperto da un professore di educazione fisica, Saccani, che lo segnalò all'allenatore delle giovanili della Scandianese. Sostenne due provini nell'Inter ed entrambi risultarono negativi.

A 14 anni si trasferì al Monza e Cesarini lo allevò calcisticamente, insegnandogli ad usare anche il piede sinistro. Oggi è titolare inamovibile del Monza ed è uno dei giovani più appetiti sul mercato (si parla di Juventus e Sampdoria). La sua valutazione è però astronomica e questo consiglia gli eventuali acquirenti alla prudenza. Su queste quotazioni l'interessato si dimostra subito scettico e dice sorridendo: «Che ci siano squadre interessate a me fa piacere, ma certe cifre mi fanno semplicemente sorridere. Gioco al calcio perché mi diverto. E posso anche studiare come perito elettrotecnico. Non ho modelli a cui ispirarmi. Mi piacciono Pruzzo e Altobelli e cerco di imitarli. Sono ancora inesperto e non conosco tutti i trucchi del mestiere. Devo tanto anche all'allenatore Magni che mi ha lanciato nel Monza».

Lei non gioca contro la Grecia, potrebbe però fare staffetta.

«Per me in questo momento non è importante giocare. Sono l'ultimo arrivato ed è giusto che mi metta in coda.

a. car.

Vicini lo ha preferito al «gioiello» Monelli

Mariani, il gol è tutto

DAL NOSTRO INVIATO

PATRASSO — *A meno di vent'anni possono già arrivare, per un calciatore, le «giornate decisive». E' il prezzo che va pagato per una professione che brucia tutto, speranze e guadagni nel giro di una decina di stagioni o poco più. Pietro Mariani, vive oggi a Patrasso, con attorno sei-settemila spettatori che manco lo conoscono, uno di questi particolari appuntamenti.*

E' chiaro che alla sua età ne avrà ben altre di occasioni sui campi di gioco, ma per quanto riguarda la Under 21, che è pur sempre l'anticamera del calcio maggiore, è arrivato a una svolta. Se non convince (in passato con Vicini, che pure lo stima come dimostra la scelta odierna, non ha mai avuto fortuna piena) si vedrà superato dal monzese Monelli, e dietro c'è ancora Pradella che nell'Udinese fa progressi.

Della sua situazione al Torino si è reso ragione: «Gioca Pulici, giusto così, io aspetto». *Forse ha intuito che l'attesa non sarà lunga, pur essendoci in corsa anche D'Amico. Alla Under ci tiene, sa i rischi che corre.* «Qui siamo tutti amici, io e Monelli non abbiamo certo rivalità, ma vedo anch'io quanto è bravo. Già non credevo di giocare oggi».

Ieri mattina, Azeglio Vicini ha comunicato ai ragazzi la formazione: «Il 7 a Bagni, l'8 a Bonini, il 9 a...». *Mariani si aspettava Monelli ma ha sentito invece il suo nome.* «Una bella cosa inaspettata — *dice* — una gioia. Io ho bisogno della partita, stare fuori soffro anche se capisco i momenti. Adesso tocca a me, devo darmi da fare».

Adesso, c'è però anche del rischio in questa intenzione di «mettercela tutta». Pietro Mariani ha tali spiccate caratteristiche di cannoniere da farne addirittura una remora psicologica: «Il gol, il gol — *mormora* — me lo sogno di notte. Quello di Moelenbeeck, l'ultimo di questa stagione, l'ho pensato e rivisto a occhi aperti. Una rete oggi, e mi si sblocca qualcosa dentro».

Gli diciamo che questa sua tensione è la conferma della vocazione di goleador, ma è anche un pericolo: «Rabitti ti apprezza perché sai anche tornare in copertura, Graziani ti è di esempio, si può disputare una grossa partita con addosso la maglia numero 9 anche senza segnare». *Non è convinto:* «Certo, si deve giocare per la squadra, ma il gol...».

Sa attendere, dice, ma Patrasso lo mette a dura prova: persino il telefono l'ha fatto aspettare ore e ore per un collegamento con l'Italia. Adesso va in campo per liberarsi dall'ossessione del gol, che vale molto. Ha ragione Vicini quando lo paragona con «un Pulici giovane, magari più tecnico, ma con lo stesso istinto».

Bruno Perucca

Grazie ad una oculata politica di approvvigionamento con la casa madre, siamo in grado di offrirvi:

Alfasud

in pronta consegna oggi a

4.560.000*

e

2.000.000*

gratis

pagabili in 12 mesi senza interessi

*VERSIONE 1200 /// SERIE-5 MARCE/AL NETTO DI IVA FRANCO CONCESS.

l'offerta è valida fino al 23/12/80

nel prezzo sono compresi:

- Vetri atermici
- Orologio digitale
- Cinture di sicurezza con arrotolatore
- Lunotto termico
- Appoggiatesta regolabili
- Volante regolabile
- 5 marce
- 4 freni a disco
- Bloccasterzo
- Pneumatici antiscoppio tubeless 165/70
- Servofreno a depressione
- 2 anni o 100.000 Km garanzia motore
- 1 anno garanzia su tutta la vettura
- 2 anni garanzia verniciatura
- 3 mesi garanzia riparazioni
- Tagliandi ogni 20.000 Km.

Prezzi bloccati fino ad esaurimento disponibilità
Con possibilità di targa '81

è un'iniziativa:

SOGEA
vendita, assistenze, ricambi
C.so Siracusa 40

V.A.R.TO
C.so Moncalieri 13/15
C.so Inghilterra 31

Alfa Romeo

Boniperti incontra il giocatore, il caso si chiude

Causio: tanto rumore per nulla

Noi restiamo del parere che nei confronti di Franco Causio si sia fatto troppo rumore e che il «caso» sia destinato a sgonfiarsi nel giro di pochi giorni. Non esistono infatti i presupposti perché una «grana» del genere possa durare nel tempo e neppure portare una scossa di vaste proporzioni nell'ambiente della Juventus e della Nazionale.

Certo, fa notizia che uno dei giocatori di calcio più prestigiosi del nostro Paese stia ferocemente protestando, ma la Juventus ed il giocatore stesso sembrano già portati a ridimensionare la situazione nei termini che competono loro. Boniperti incontrerà Causio e sarà una bella chiacchierata, forse di sapore amichevole: non a caso, sono già stati esclusi provvedimenti di natura disciplinare che sarebbero stati, comunque, fuori posto. Si tratta infatti di un elementare quesito di natura tecnico-calcistica: Causio è ancora in grado di offrire un rendimento d'eccellenza per tutti i novanta minuti?

L'allenatore Trapattoni, che è unico giudice in materia, sostiene di no ed aggiunge che lui ha il dovere di preoccuparsi della squadra intera e non delle esigenze di un singolo giocatore. Situazione imbarazzante, spiacevole, ma dalla quale non si può uscire.

Come abbiamo già detto, è una strada che molti hanno già percorso. Causio non è uno stupido e l'ha capito, ha capito cioè che gli anni hanno il loro peso, anche se a trentuno si può fare ancora molto pure nel mondo del calcio. Dall'ambiente della Nazionale sono arrivati attestati di stima, Graziani ha detto addirittura che vorrebbe Causio nel Torino. Proprio come si diceva in estate, quando si consigliava Pulici alla Juventus.

Entrambe queste soluzioni, che sono comunque irrealizzabili, avrebbero potuto fornire risultati positivi: un paio d'anni ad ottimo livello, con la spinta emotiva derivante dal cambiare casacca, si possono ipotizzare senza difficoltà. Ma il discorso non è in questi termini: Causio può andare bene per qualsiasi squadra, anche per quelle ad alto, altissimo livello. Ma alla Juventus non va bene più, per mille motivi che si riducono in pratica ad uno solo: vista l'età, è logico che i bianconeri guardino avanti, comincino a cercare un sostituto per il futuro.

Nel frattempo c'è la possibilità di questi avvicendamenti, che avviliscono un campione. Ci vuole pazienza, da parte di tutti. Franco Causio deve imparare, dopo aver pensato che non esistono preconcetti nei suoi confronti, che nessuno gli vuol male. Con la Juventus ha probabilmente chiuso, ma gli resta ancora del tempo per prendersi qualche soddisfazione. Senza pensare alla vendetta, che è del tutto fuori posto.

Beppe Bracco

GRAZIANI e FURINO scrivono per «Stampa Sera»

Giocando così addio tifosi

Inter in ripresa e Roma che conferma di possedere le carte in regola per ambire a grossi traguardi: la nona giornata di campionato ha confermato il valore di squadre che, si sapeva, sono in grado di recitare sino in fondo la parte delle protagoniste. A queste va aggiunta anche la Juventus, che dopo il bel successo sui campioni d'Italia, ha conquistato a Catanzaro un punto prezioso. Uscire imbattuti contro la squadra di Burgnich non sarà impresa facile per tutti.

Purtroppo la giornata ha segnato un'altra battuta d'arresto per il Torino, che non riesce a trovare la strada giusta per rimettersi definitivamente in corsa per lo scudetto. Contro la Fiorentina, inutile negarlo, abbiamo disputato una brutta partita, a dimostrazione che troppe cose non vanno in questa squadra. Davanti al nostro pubblico abbiamo giocato bene solo contro Como e Pistoiese, mentre per il resto abbiamo fatto di tutto per allontanare i nostri tifosi dal Comunale.

Al Torino manca qualcosa. Può darsi che i troppi risultati negativi ora ci condizionino, oppure che ci manchi il coraggio per osare al momento opportuno, sta di fatto che la squadra si esprime a singhiozzo. Non è logico accampare scuse, comunque.

Intanto il campionato si ferma di nuovo per dare spazio alla Nazionale. Queste continue soste non giovano certamente, ma anche l'attività internazionale ha le sue esigenze. In Grecia ci attende una partita difficile soprattutto dal punto di vista ambientale. Non ci faremo intimorire, questo è certo. Una squadra che sappia esprimersi come ha fatto contro la Jugoslavia a Torino non teme rivali.

Francesco Graziani

Quel portiere parava tutto

Dopo viaggi come quello che ci ha portati a Catanzaro non si può evitare di constatare che oggi in Italia sono poche le cose che funzionano come dovrebbero. In ogni caso, certamente non i servizi aerei. Fortuna che la Juve ha funzionato invece assai bene, e solamente la bravura o la fortuna del portiere avversario ci ha tolto la soddisfazione della vittoria. Rimane però la convinzione che a Catanzaro sarà difficile per tutti fare punti, poiché la squadra allenata da Burgnich è molto valida in tutti i reparti e soprattutto non demorde mai.

Per quanto riguarda le altre squadre, tutto è andato secondo logica: la Roma, con un Pruzzo così, è forse il caso di dire che può fare ciò che vuole; l'Inter, nonostante qualche sofferenza, è riuscita a battere un Bologna privo del suo straniero; Toro e Fiorentina hanno equamente diviso punti e botte.

Adesso per una settimana dimentichiamo il campionato e diventiamo tutti tifosi della Nazionale, che deve affrontare il duro compito di incontrare la Grecia; sono però convinto che all'atto pratico il match sarà meno difficile di quanto si pensi, perché nonostante le critiche che piovono da tutte le parti la squadra azzurra non ha mai mancato un appuntamento importante.

La ripresa del campionato ci vedrà giocare per due volte in casa contro squadre (Pistoiese e Udinese) sulla carta non fortissime: speriamo sia la volta buona per portarci definitivamente nelle prime posizioni della classifica.

Beppe Furino

Nel futuro di Volpati il bisturi ed un pallone

Settimana di pausa per il calcio maggiore, in vista della partita che sabato opporrà la nazionale italiana a quella greca per le qualificazioni ai «Mondiali».

Ma se per quasi tutte le formazioni del campionato di Serie A si tornerà a giocare solo fra dieci giorni, per il Torino il discorso si presenta assai diverso, visto che mercoledì, fra sette giorni, ci sarà il ritorno del terzo turno di Coppa Uefa contro gli svizzeri del Grasshopers.

Squalificati Salvadori e Van de Korput, incerto Cuttone (ancora convalescente dopo la brutta frattura allo zigomo riportata nella partita interna contro il Magdeburgo) il pacchetto difensivo dei granata sarà sorretto in particolar modo da Gigi Danova e Domenico Volpati, biondissimi difensori che, con il loro modo abbastanza atipico di intendere il ruolo di marcatori, hanno contribuito a introdurre l'elemento «classe» in un settore della formazione che per tradizione pareva non averne bisogno.

Soprattutto Volpati, ventinovenne terzino novarese, sta vivendo un momento calcistico particolarmente felice: la sua prestazione di domenica, in coppia con «l'olandese volante», è stata di livello altissimo, tanto che negli spogliatoi lo stesso Rabitti, sempre così parco nelle lodi ai singoli giocatori, ne ha sottolineato la grande efficacia, sia in fase difensiva, che nell'impostazione del gioco d'attacco: non a caso il pareggio di Graziani è arrivato per un suo calibratissimo traversone.

Quando Radice, nell'estate di due anni fa, lo volle con sé nella «rosa», molti tifosi furono dubbiosi sulla bontà della scelta. «Se è così bravo come sostiene il mister — si sentiva mormorare al "Filadelfia" — perché è stato fino a ventisette anni in Serie B?». In realtà per Domenico Volpati le cose sono andate in modo un po' diverso; la scelta di non essere coinvolto nel «grande giro» è sempre stata la logica conseguenza di un amore per lo studio, che lo ha indotto a scegliere le tappe della sua carriera professionale in relazione a quelle, forse più importanti, dell'Università.

«*A volte vado un po' in crisi* — spiega, gli occhi chiari improvvisamente seri — *quando ci penso che mi manca pochissimo per prendere questa benedetta laurea in medicina, eppure non riesco a preparare neanche un esame. Il fatto è che giocare a questi livelli comporta impegni, non solo di tempo ma anche di concentrazione, tali per cui è difficilissimo riuscire ad impostare un programma di studio da seguire con puntualità. Questo è il motivo per cui ho sempre esitato a fare il "grande salto", convinto com'ero, e oggi ne ho la riprova, che un calciatore professionista può fare lo studente solo a "part time"*».

Alto, i capelli biondi portati appena lunghi sulle spalle, Domenico ha nel passo, nei modi, nelle espressioni, uno stile tutto particolare, che lo fa apprezzare anche da chi di calcio capisce poco o nulla. Disponibilissimo nei rapporti con gli altri, Volpati è stato, insieme a Terraneo, il primo amico, nonché «traduttore in simultanea» di Michel Van de Korput. Tuttora sa essere di esempio, non solo all'olandese, ma a tutti i compagni di squadra, per un senso di professionalità che travalica lo stesso suo mestiere. L'avevamo visto triste, prima della trasferta di Brescia, quando seppe che non avrebbe giocato.

Triste, non amareggiato, né polemico. La sua rivincita l'ha avuta domenica, dimostrando al suo pubblico ed al suo allenatore, che arrivare alla Serie A a 27 anni, integri, appassionati del proprio lavoro, significa, quando se ne hanno le doti, essere giocatori di classe, uomini preziosi, in campo e fuori.

Nella Luciani

Arrestato Corti dopo il pestaggio

ROMA — Fabrizio Corti, che ieri aveva aggredito Massimo Cruciani in un intervallo dell'udienza del processo per le scommesse clandestine sulle partite di calcio, è stato arrestato stamane. Contro di lui il pubblico ministero Vincenzo Roselli aveva emesso ieri ordine di cattura accusandolo di violenza ed oltraggio a pubblico ufficiale. Infatti, al momento dell'aggressione Cruciani veniva sentito dal tribunale in veste di testimone ed aveva perciò temporaneamente abbandonato il ruolo di imputato.

Classe II Elementare «Don Murialdo» di Torino

Questo è uno dei disegni inviati dai ragazzi al concorso «Salviamo la natura», promosso da «La Stampa» e dal WWF, con la collaborazione del mensile «L'Orsa».
Il concorso è dedicato agli allievi delle scuole elementari e medie inferiori.
Per partecipare le classi devono inviare a «La Stampa», via Marenco 32, Torino, una ricerca che può essere svolta con testi scritti, disegni, fotografie, poesie, racconti e soprattutto osservazioni dal vero. Si invitano i partecipanti a precisare anche il nome dei ragazzi che hanno lavorato e dei loro insegnante.
Il termine ultimo per l'invio è il 31 gennaio 1981. Gli elaborati non saranno restituiti.

SALVIAMO LA NATURA - Concorso LA STAMPA - WWF
SCHEDA DI PARTECIPAZIONE

Scuola .....
Classi partecipanti .....
N. allievi .....
Indirizzo .....
Località ..... tel. .....

A tutte le scuole che invieranno la loro adesione a La Stampa, via Marenco 32, Torino, manderemo tre splendidi manifesti ecologici disegnati da Fulco Pratesi.

- Ogni scuola o gruppo che desidera partecipare al concorso, compili la scheda pubblicata a fianco, indicando il numero delle classi e degli allievi interessati, e la invii a «La Stampa», via Marenco 32 - 10100 Torino.
- Alle scuole partecipanti sarà inviato un diploma di partecipazione.
- A tutti i ragazzi saranno inviati lo speciale tesserino e adesivi del Riccio Club.
- A fine concorso saranno premiate le classi che hanno inviato gli elaborati migliori.

Promette che sabato ad Atene [redacted] reagirà [redacted] provocazioni (speriamo che sia vero)

Antognoni: «Ho già pagato troppo»

DAL [redacted]

ROMA — Per Giancarlo Antognoni quella di [redacted] Atene sarà la prima presa di contatto [redacted] il calcio greco. Gli incidenti capitati tra Panathinaikos [redacted] Juventus [redacted] fa ed il clima agonistico acceso della partita, fanno [redacted] che il centrocampista della Nazionale possa cedere [redacted] provocazioni degli [redacted] come accadde a Gelsenkirken con la Fiorentina in Coppa Uefa, a [redacted] nell'amichevole con la Cecoslovacchia [redacted] in Lussemburgo: tre espulsioni che hanno «macchiato» [redacted] fedina internazionale.

«Tre esperienze negative — ammette Antognoni —. Adesso [redacted]. Non dico che porgerò l'altra guancia, ma mi guarderò bene dal reagire ai falli. Ho già pagato troppo. Ad Atene sarà la difesa [redacted] sopportare il maggior lavoro, sostenuta da noi centrocampisti e [redacted] ripiegamenti delle punte, che però terranno d'occhio [redacted] porta avversaria. Il campo [redacted] stretto, ci saranno molti cross, molte mischie, e mi auguro che l'arbitro sia all'altezza [redacted] situazione».

Se lo augurano anche Zoff, Gentile, Bettega, Scirea, Tardelli (Cabrini, infortunato [redacted] assente), che hanno già vissuto una sofferta esperienza [redacted] piccolo stadio, ribollente di tifo, del Panathinaikos. Bearzot di[redacted] che [redacted] vorranno nervi saldi: «Io mi batterò per convincere gli azzurri [redacted] comportarsi bene [redacted] battaglia che ci sarà per [redacted] conquista di ogni pallone. [redacted] la gamba, subire [redacted] tacere, questo [redacted] l'ordine che impartirò. Ci penserà l'arbitro a valutare i falli oltre i limiti della correttezza. Antognoni? Le [redacted] "vendette" con avversari che l'avevano perseguitato, [redacted] sempre state più spettacolari [redacted] ingenue che cattive. Comunque deve evitare di reagire».

A chi nutre qualche perples[redacted] sulla combattività [redacted] Bruno Conti in una trasferta «calda» [redacted] quella di sabato, Bearzot [redacted] «Intendo confermare [redacted] formazione vittoriosa [redacted] Jugoslavia. Cambiare anche una sola pedina significherebbe denunciare limiti che non ho ravvisato [redacted] Torino. Conti non [redacted] tirato indietro il piede contro [redacted] che non facevano complimenti».

[redacted] smentisce così Panagulias che s'è detto convinto [redacted] affrontare un'Italia catenacciara: «Non credo che il mio collega [redacted] fatto simili dichiarazioni. Mi conosce, sa che non rinuncio a giocare. Conti mi garantirà una copertura [redacted] centrocampo ma sarà pronto [redacted] sfruttare il contropiede. Non faremo catenaccio, non [redacted] siamo capaci ma non andremo allo sbaraglio pur rispettando quelli che [redacted] i nostri schemi tradizionali. Rispetto ma non temo la Grecia: Anche perdendo niente sarebbe compromesso. Basta vincere le gare in casa e fare due pareggi fuori per qualificarci».

Conti, che s'è detto dispiaciuto [redacted] «caso Causio» (si augura che [redacted] juventino, dal quale ritiene di dover imparare molte cose, risolva i suoi problemi e torni presto [redacted] disposizione [redacted] la Nazionale), cercherà [redacted] confermare la bella e convincente prestazione di Torino, per consolidare il suo posto [redacted] squadra azzurra e ripagare la fiducia [redacted] Bearzot. «Calci ne ho presi tanti da quando gioco — dice il romanista —. L'ex bolo[redacted] Cresci è quello che mi ha fatto più lividi. Non ho paura, [redacted] mi tirerò indietro ad Atene».

Su Causio, Graziani [redacted] è concesso una battuta per dimo[redacted] che ha nei confronti del juventino: «Se lo cedono, venga al Torino». Sa, però, che una simile eventualità [redacted] irrealizzabile. I sei della Juventus non hanno voluto sbilanciarsi in merito alla polemica [redacted] loro compagno [redacted] Trapattoni. C'è chi [redacted] Zoff [redacted] Gentile [redacted] sicuro che tutto si risolverà, [redacted] come Bettega dica che parlandone si [redacted] il rischio di intromettersi [redacted] un problema che riguarda Causio: «Si [redacted]rebbe comportato così anche cinque o sei anni fa. E' il [redacted] temperamento. Lasciamo che [redacted] cose vadano a posto».

Il ciclone-Causio ha [redacted] i giornali dal «problema-Bettega». Lui sa, però, che si t[redacted]rà [redacted] parlare [redacted] esame e di partita decisiva, ma [redacted] tranquillo: ha già giocato ad Atene, dove con il Panathinaikos risultò tra i migliori in campo [redacted] segnò [redacted] gol. [redacted] l'ambiente, [redacted]rato al clima «caldo» che ci sarà sugli spalti [redacted] all'agonismo dei greci in campo: «L'Italia può fare il risultato contro qualsiasi avversario. Siamo consapevoli delle nostre capacità».

Su Causio ha parlato anche Bearzot, spiegando che [redacted] problema riguarda la Juventus [redacted] che potrebbe allargarsi alla Nazionale [redacted] il «ba[redacted] — che [redacted] comunque andato al «Mundialito» [redacted] Bettega [redacted] Zoff — dovesse restare a lungo fuori squadra; diversamente potrebbe convocarlo per l'ami[redacted] la Germania Est in programma [redacted] Italia il 18 aprile dell'anno prossimo, nel quadro [redacted] preparazione agli ultimi quattro incontri [redacted] qualificazione. «Non è una promessa, de[redacted] giocare in campionato, altrimenti [redacted] costretto a rinunciare [redacted] Causio», ha precisato Bearzot che oggi pomeriggio all'Olimpico (ore 15, lire 1000 con l'incasso devoluto in beneficienza) collauderà contro i ragazzi dell'A.S. Lodigiani, la squadra per la Grecia. Ad Atene, [redacted] gli azzurri si trasferiranno domani, andranno [redacted] panchina Bordon, Oriali, Zaccarelli, Altobelli [redacted] Pruzzo, con Sala e G. Baresi in tribuna. Se Conti avrà problemi, Oriali [redacted] pronto a dargli il cambio.

Oggi, infine, verrà [redacted] nota l'entità delle offerte [redacted] i terre[redacted] raccolte nel Club Italia. Da segnalare che Graziani ha informato (voleva, però, che la notizia non fosse resa pubblica) che i giocatori [redacted] Torino hanno acquistato [redacted] roulotte già assegnata [redacted] una famiglia scampata [redacted] sismo. Pruzzo, dal canto suo, avrebbe voluto dare asilo ad un bambino che [redacted] perso la famiglia nel terremoto, [redacted] gli [redacted] stato possibile.

Bruno Bernardi

Zlatanov, asso della pallavolo, ha ritrovato Matev al circo Orfei

Due amici, due mondi così diversi

Pallavolo e circo: [redacted] maniere diver[redacted] per fare spettacolo, girare il mondo, [redacted] gente, lasciarla, [redacted]. Proprio come [redacted] sulla [redacted] circo di Moira Orfei. Dimiter Zlatanov, [redacted] pallavolo in forza [redacted] di Kappa, la squadra torinese campione d'Italia e d'Europa, e Christo Matev, equilibrista [redacted] Orfei, [redacted] sono [redacted] due vecchi commilitoni. Si [redacted] prima ufficiosamente [redacted] al palco, poi [redacted] al termine [redacted] numero [redacted] ogni sera Matev ha eseguito in pista.

La storia di quest'incontro è molto semplice: Matev, giunto a Torino, si è ricordato [redacted] compagno [redacted] caserma [redacted] ha [redacted] di [redacted] per [redacted]. L'abbrac[redacted] dopo 15 [redacted] trascorsi girando ognuno [redacted] proprio conto [redacted] mondo è [redacted]. Zlatanov [redacted] arrivato [redacted] squadra della [redacted] Kappa; Matev, dopo aver [redacted] saltato sulla [redacted] clown [redacted] l'intento di consegnare [redacted] Lilli, [redacted] compagna in pista e non, una rosa, [redacted] apprestato al [redacted] l'esibizione: [redacted] prima [redacted] rivolto [redacted] un breve [redacted] gli [redacted] gli dedicava quel numero speciale. [redacted] dopo Walter Nones ha reso partecipe il pubblico dell'avvenimento. Dimiter [redacted] Christo h[redacted] alle spettacolo ricordando tanta [redacted].

All'occhio dell'estraneo i due, visti vicini, [redacted] Zlatanov è alto 1,96, [redacted] quanto [redacted] dal [redacted]lo [redacted] quale si [redacted] Matev; il primo [redacted] ordinato, vestito [redacted] la divisa della società e il [redacted] con il [redacted] labbra, la [redacted] sulle gote e un cuore disegnato su una guancia. Sembravano [redacted].

Prima [redacted] lasciarsi Dimitri [redacted] all'incontro [redacted] la [redacted] Kappa disputerà [redacted] «Vedrai, [redacted] cado molto — ha detto scherzando — solo che tu lo fai per far ridere, [redacted] per salvare la squadra». g. e.

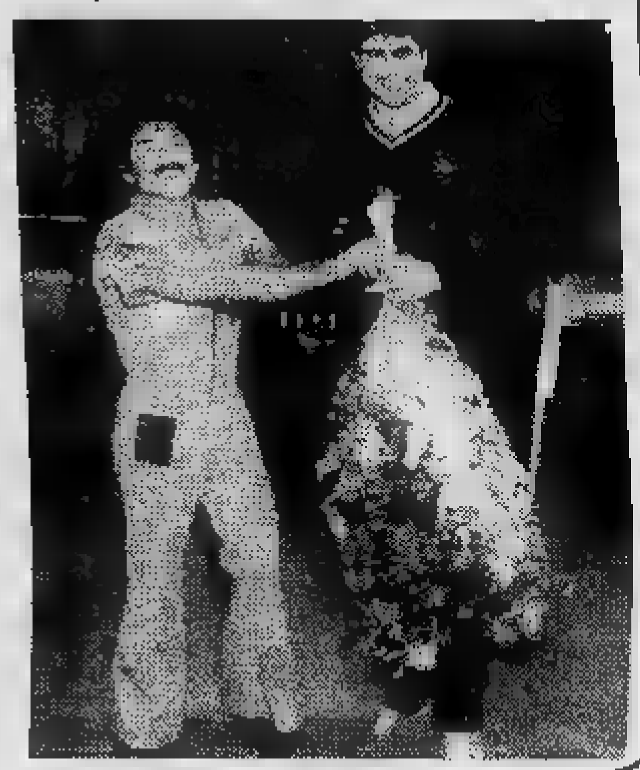

Pugilato - Nati contro Rodriguez per il titolo europeo stasera in tv

Non è favorito [redacted] può vincere

Se non ci fossero i guantoni [redacted] rendergli impossibile questa precauzione, Valerio Nati, romagnolo di 24 anni, salirebbe sul ring di Forlì questa sera, per contendere il [redacted] europeo dei pesi gallo allo spagnolo Juan Francisco Rodriguez, incrociando le dita in segno [redacted] scongiuro.

La serie dei campionati europei [redacted] i pugili italiani come protagonisti è infatti incominciata nel modo che purtroppo conosciamo, col drammatico k.o. di Zanon [redacted] Campione, [redacted] k.o. che ha significato [redacted] fine [redacted] una carriera. Nati, che al pugilato si è affacciato da pochi anni, [redacted] ha certo preoccupazioni per una soluzione così totale; non crede nemmeno alla prospettiva di un «bis» del k.o. di pochi giorni fa, anche [redacted] Rodriguez, dall'alto della [redacted] esperienza di [redacted] campione d'Europa, glielo ha esplicitamente promesso.

Valerio Nati ha bruciato le tappe, arrivando [redacted] soglia del campionato d'Europa dopo appena quindici incontri professionistici, con 14 vittorie [redacted] pareggio. E' appunto questa teorica immaturità che può trarre in inganno lo spagnolo, inducendolo a sottovalutare l'avversario. Rodriguez ha trent'anni ed ha esperienza [redacted] vendere, essendosi battuto quattro volte per il titolo europeo (caduto nel febbraio scorso [redacted] povero Owen) [redacted] avendo tentato anche [redacted] scalata [redacted] corona mondiale, pur vedendosi duramente respinto dal picchiatore [redacted] Zarate.

Il pugile iberico è dunque forte, ricco di mestiere, smaliziato, ma a queste [redacted] dell'avversario Valerio [redacted] può opporre la [redacted] freschezza atletica, la [redacted] notevole potenza di pugno e l'integrità fisica che gli ha consentito di [redacted] sin qui, dopo un'intensa carriera dilettantistica, senza aver mai subito né [redacted] ferita né [redacted] atterramento.

Oltretutto sulla sostanza atletica attuale di Rodriguez esistono [redacted] dubbi, legati a presunte difficoltà [redacted] pugile iberico nel contenersi nei kg 53,525 della categoria. Le prospettive sono dunque tali da incoraggiare un sia pur cauto ottimismo [redacted] offrire la garanzia che stasera in tv alle 22,10 in Mercoledì sport (Rete uno) si potrà vedere un discreto spettacolo.

La serie dei campionati europei continuerà domani [redacted] (stavolta [redacted] l'intervento della [redacted] tv) a Randers, in Danimarca, dove il mantovano d'adozione Di Padova, [redacted] ha nell'ex juventino Boninsegna il suo primo tifoso, affronterà il quasi trentottenne danese Joergen Hansen, tentando di strappargli la corona continentale dei pesi welters. Hansen [redacted] vecchio, incassa poco [redacted] picchia come un fabbro ed in genere [redacted] lui [redacted] primo [redacted] arrivare a bersaglio. Di [redacted] non è Arcari, che [redacted] suo tempo stese Hansen per il conto totale, ma i sei milioni di borsa valevano [redacted] trasferta in Danimarca. Tanto più che anche [redacted] mantovano picchia e quindi non si sa mai...

Gianni Pignata

La Griglia va forte

Dopo l'ottava giornata [redacted] Trofeo MontelloriCept [redacted] calcio [redacted] ormai [redacted] supremazia del [redacted] La Griglia. Sabato [redacted] una [redacted] brillante [redacted] realizzando [redacted] secca doppietta a discapito [redacted] della formazione schierata [redacted] Ristorante [redacted] Silvano.

Nello [redacted] girone (riposava il [redacted]renze) [redacted] pareggi [redacted] scar[redacted] gol: il Bar [redacted] Ristorante [redacted] in bianco, il [redacted] d'Oro contrapposto al [redacted] Lampara ha fermato quest'ultimo sull'1-1, [redacted] Sorriso.

Nel girone B il [redacted]te Gatto Nero ha buscato una [redacted] dal Bar Martini, [redacted] il Bar Carlina ha saputo imporre il [redacted] superando gli uomini [redacted] Carretera. [redacted] mentre [redacted] state [redacted] le formazioni del Tony's [redacted] Caffè (che [redacted] imposta [redacted] Da Ciacci) ed il [redacted] Reni, che ha [redacted] meglio [redacted] O' Macchione.

[redacted] A: La [redacted] 12; [redacted] 10; [redacted] For[redacted] 7; [redacted] e [redacted] Lampara 4; [redacted] Bir[redacted] San Paolo 3.

[redacted] B: Reni 11; Martini 10; Tony's [redacted] Caffè [redacted]; [redacted] e Carlina 8; O' Macchione [redacted] Cuba 7; [redacted] 6; La Carretera [redacted] Ciacci 1.

MONTELLORI - [redacted] 1980 DAL 1° NOVEMBRE

Campionato di calcio tra bar e ristoranti

QUINTO TROFEO CEPT-MONTELLORI

VIII GIORNATA

GIRONE A

Bar Salce - Rist. Lanternin 0-0

Rist. Silvano - Rist. La Griglia 0-2

marcatori: *Daniele - Puro (La Griglia)*

Rist. Forchetta d'Oro - Chriss Lampara 1-1

marcatori: *Ciccia (Forchetta d'Oro); Priore (Chriss Lampara)*

Birreria S. Paolo - Rist. Sorriso 0-0

ha riposato: **Rist. Firenze**

GIRONE B

Bar Martini - Rist. Gatto Nero 1-0

marcatore: *Salvemini (Martini)*

Rist. La Carrettera - Bar Carlina 0-2

marcatori: *Spera, Petrocelli (Carlina)*

Tony's Casa del caffè - Rist. Ciacci 2-1

marcatori: *Valenti G. 2 (Tony's); Alù (Ciacci)*

Bar Cuba - Rist. Residence 0-0

O'Macchione - Rist. Reni 1-3

marcatori: *Todaro (O'Macchione) Rotondi 2, Ingari (Reni)*

DAVIS - Il cecoslovacco vuole vendicarsi

Tra Lendl [redacted] un conto in sospeso

[redacted] INVIATO

PRAGA — Calza il [redacted] l'Ivan «piedilunghi» del tennis cecoslovacco. L'ho scoperto portandogli a Praga un paio di scarpette. Sono italiane, fatte a Torino dalla Superga, la [redacted] ditta che calza Panatta. [redacted] Praga, nella finale di Coppa Davis, che vedrà opposta la Cecoslovacchia all'Italia nella quinta finale tutta europea della Coppa (in precedenza Inghilterra-Belgio 5-0 nel 1904, Inghilterra-Francia nel [redacted] e '33 rispettivamente 2-3 [redacted] 3-2; e Svezia-Cecoslovacchia 3-2 nel 1975), [redacted] scarpe da gioco saranno l'unico indumento italiano [redacted] giovane talento [redacted] tennis mondiale che durante l'an[redacted] gioca anche [redacted] indumenti dell'Australian, [redacted] marca italiana di Giordano Maioli, ma che in Coppa è costretto [redacted] rispettare il contratto stipulato dalla [redacted] federazione con l'Adidas.

Piedi lunghi dunque per Ivan Lendl, ma [redacted] mobilità estrema che gli [redacted] permesso nell'ultimo anno di scalare [redacted] ventesimo posto del [redacted] di gennaio 1980 all'attuale sesto posto [redacted] graduatoria del computer dell'Atp, anche se [redacted] questo [redacted] il ventenne ragazzo di Ostrava vale quasi sicuramente il terzo posto mondiale [redacted] spalle [redacted] Borg [redacted] McEnroe [redacted] massimo il quarto dopo Connors.

E' la bestia [redacted] questa finale, [redacted] della squadra azzurra, la quarta per Panatta, Barazzutti e Bertolucci, già protagonisti nella vittoriosa impresa in [redacted] e anche in Australia e Stati Uniti con Zugarelli, mentre questa volta saranno affiancati da Gianni Ocleppo.

Per portarsi [redacted] vertici mondiali, Ivan Lendl [redacted] viaggiato nel 1980 per ben 170 [redacted]ila chilometri, da un capo all'altro [redacted] mondo, da un continente all'altro e non [redacted] fermerà [redacted] dopo [redacted] finale di Coppa Davis, dato che prenderà subito la via dell'Australia per abituarsi all'erba in vista di un'ottima performance da realizzare il prossimo [redacted] Wimbledon, ma soprattutto per [redacted] di scalzare [redacted] McEnroe dal primo posto della classifica del Volvo Gran Prix e arrivare [redacted] numero uno al mondo per il 1980 al «Masters» [redacted] programma al Madison Square Garden di New York [redacted] 14 al 18 gennaio '81.

Spilungone, magro, per irrobustirlo i genitori, già affermati tennisti (sono stati per diversi anni [redacted] i primi dieci delle graduatorie maschile e femminile cecoslovacche) gli hanno fatto praticare il basket, ritenuto sport molto utile [redacted] dargli tono e masse muscolari. Ora si allena giocando, ma quando riposa [redacted] (dall'inizio di gennaio non [redacted] passato ad Ostrava, la [redacted] città, più di [redacted] settimane [redacted] seguito) si allena [redacted] anche otto ore al giorno. «*Di più non è possibile* — spiega [redacted] papà, che oggi fa l'avvocato —: *bisogna pur mangiare e dormire*».

Nelle [redacted] peregrinazioni, il tennis è l'unico scopo: «*Di tutto il mondo conosco solo gli aeroporti, gli alberghi [redacted] i campi dove si gioca. [redacted] non m'importa. Avrò tempo dopo per conoscere le città [redacted] i Paesi. Già il prossimo anno ridurrò [redacted] mia attività, anche se non di molto*».

«*Io [redacted] tennis* — prosegue Lendl — *e [redacted] pertanto soddisfatto di averlo potuto fare come mestiere. Pertanto mi sforzo [redacted] farlo [redacted] una [redacted] e propria professione, accettando [redacted] conseguenza tutti gli inconvenienti che inevitabilmente comporta*».

Per questo campione c'è solo un'onta. Il terribile doppio 6-0 rifilatogli lo [redacted] anno a Roma nella prosecuzione del match di semifinale di Coppa Davis contro gli [redacted], dopo [redacted] chiuso un [redacted] testa [redacted] prima giornata. Ora vuole vendicarsi, c'è già quasi riuscito in torneo [redacted] semifinale di Barcellona (Panatta sconfitto 6-1, 6-1), ma in [redacted] ben diverso. E proprio [redacted] questa enorme tensione che grava [redacted] super-favoriti, contano gli azzurri per iscrivere per la seconda volta [redacted] loro [redacted] «Boule d'argento».

Rino Cacioppo

Bocce: tornei indoor in [redacted] Liguria

Nonostante il caro-benzina, il caro-luce e il caro-riscaldamento, di questi tempi sono [redacted] più numerosi [redacted] Liguria i tornei indoor per i giocatori di [redacted] con protagonisti i [redacted] A, [redacted] rappresentanti della «Regionale» [redacted] parecchi appassionati e gentlemen [redacted] «Propaganda». Qualche gara [redacted] è già conclusa, alcune sono in corso [redacted] altre sono già state programmate.

[redacted] Carcare successo della quadretta del Laghi Baite Cumiana (Granaglia, G. [redacted], Finocchio) nel torneo [redacted] otto squadre formate ognuna da un «A» e tre «B». I [redacted] poule battendo prima la squadra di [redacted] (13-8) [redacted] poi quella di Ameghi[redacted] (13-9); in [redacted] un [redacted] 13-0, [redacted] quadretta di L. Bruzzone, Ferrari, Globergia [redacted] Repetto; [redacted]lissima, infine, vittoria per 13-8 [redacted] spese della Carcarese (Aghem, Lavagna, Rossi, Vignolo), [redacted] eliminato Sulni, Cereghino, Grossi, Scotti per 13-6.

[redacted] Dopo le prove disputatesi in vari bocciodromi della zona (Alba, Sommariva Bosco [redacted] Caramagna) si [redacted] conclusa alla Bocciofila Bra [redacted] gara provinciale [redacted] terne. Due squadre [redacted] di [redacted] (Botto, Guglielmone jr. [redacted] Peretto; Di [redacted], Dominici, Guglielmone sr.) al 1° [redacted] 2° posto, [redacted] alle terne di [redacted] (Bra Bocciofila) [redacted] Gavuzzo (Alba).

[redacted] La prima di una fitta serie di gare indoor indette dal Comitato [redacted] Cuneo avrà luogo [redacted] Moretta: [redacted] qua[redacted] con [redacted] «R» e due «P», divise in due poules.

[redacted] Ad [redacted] (Morando), a Pietra Ligure e a Loano si stanno disputando interessanti tornei serali che si concluderanno a gennaio.

[redacted] Alla Bocciofila [redacted] (vl. Stazione) il [redacted] 21 [redacted] giocherà [redacted] torneo [redacted] 8 [redacted] (due poules) con ognuna [redacted] giocatori di [redacted], uno [redacted] «Regio[redacted] e uno [redacted] «Propaganda».

[redacted] Centro convegni della Camera di Commercio di via Giolitti 26/A di [redacted] in programma lunedì 8 dicembre l'assemblea nazionale ordinaria delle circa 1200 società bocciofile [redacted] - [redacted] Volo.

g. tol.

Conclusi [redacted] «regionali» col trionfo della Dojo Sugiyama

Per judo e [redacted] a Torino quasi un boom (600 iscritti)

Una ennesima dimostrazione della popolarità delle arti marziali la si [redacted] avuta ai campionati piemontesi di judo e karate, disputati al «Palazzetto Le Cupole» di Torino, ai quali hanno partecipato oltre seicento atleti. Ai «regionali», organizzati [redacted] comitato piemontese della Fipj-Fik, [redacted] in palio i titoli nelle categorie esordienti, ragazzi-ragazze, juniores e seniores (maschile femminile) e «speranze» femminili per [redacted] judo; nei tre raggruppamenti del [redacted] erano rappresentate rispettivamente le cinture giallo/arancio, verdi/blu e marrone/nere.

Nella classifica per società i portacolori torinesi hanno dominato. Al primo posto si è classificata la Dojo Sugiyama, seguita dalla Ryugi, dal Doyukai e [redacted] Kanku Dai, tutte di Torino; [redacted] quinto posto il [redacted] di Cannobio, al sesto lo Shotokan, Dif (Torino), [redacted] settimo la Doyukai di Chivasso.

JUDO — Esordienti: *kg 30 Mazzolla (Soc. Ginnastica Torino); kg [redacted] Mario Terazza (Judo Castellettese); kg 38 France[redacted] Di Benedetto (Centro Ginnastico); kg 43 Salvatore Nieddu (Centro Ginn.); kg [redacted] Massimo Piazza (Soc. Ginn. To); kg 53 Daniele Cabiale (Ryugi); oltre kg [redacted] Nicola Galante (Janagi Vc).*

Ragazze: *kg 28 Lorenza Lorenzini (J. Castellettese); kg [redacted] Daniela Mosca (Shodar Susa); kg 36 Ursula Zich (Ginnastica To); kg [redacted] Silvia Fornaro (Dop Lav. Ferr.); kg 44 Catia Paracchini (J. Castellet.); kg [redacted] Anna M. Pugno (Ginn. To); oltre [redacted] kg Sara Cantù (J. Mirafiori).*

Speranze femm.: *kg [redacted] Claudia Stinco (Judo Valenza); kg 44 Antonella Zorra (Judo Biella); kg 48 M. Cristina Cirillo (J. Avir Asti); kg 52 Claudia Matteis (Ginn. Torino); kg 56 Monica Rizzetto (J. Valenza); kg 61 Luisa D'Alterio (Shodar Susa); oltre kg 66 Sandra Vaccarella (Jamagi Vc).*

Juniores Seniores femm.: *kg [redacted] Roberta Esposito (J. Mirafiori); kg 52 Mafalda Colò (J. Mirafiori); kg 56 Laura Zimbaro (Ryugi To); [redacted] 61 Paola Memo (J. Casale); kg [redacted] Loredana Borgogno (Crdc To); kg 72 Annamaria Biseglia (Ginn. To); oltre kg 72 [redacted] Dimauro (J. Cirié).*

KARATE — Cinture gialle-arancio: *kg 65 Giuseppe Allberti (Budokan (To); kg 70 Domenico Gargano (Dojo Karate A.); kg 75 Luigi Ferrari (Doyukai Chivasso); kg [redacted] Claudio Chierca (Sugiyama To).*

Cint. verde-blu: *[redacted] 65 Quartuccio (Bushido Cannobio); kg 70 Michele Pizzinga (Sugiyama To); kg 75 Gianni Corradini (Sugiyama To); kg [redacted] Arrizzoli (Bushido Cann.); oltre [redacted] kg Maurizio Moretti (Kanku Dai To).*

Cint. marrone-nere: *kg 65 Massimiliano Barcaroli (Sho[redacted]n To); kg 70 Lorenzo Nocerino ((Shodokan To); kg 75 Filadelfio Marletta (Sugiyama To); kg 80 Miletto [redacted] (Kanku Dai To); oltre kg 80 Renato Lovato (Ryugi To).*

ECONOMICI

La tariffa [redacted] di L. 1650 la riga. Rubrica 6: operai/impiegati L. 900, tecnici L. 1050, dirigenti L. 1350. Rubrica 9 e 11 (domande) L. 900. Avvisi urgenti data fissa o neretti: il doppio. Neretti urgenti, data fissa o urgentissimi il triplo.

In tema di offerte di impiego o lavoro, l'editore ricorda che la legge 9.12.1977 n° 903 vieta discriminazioni [redacted] sesso e l'inserzionista [redacted] impegnato [redacted] rispettare tale legge.

2 Affari e capitali

A.A.A. PRESTITELEFONO e tutti in poche ore

[redacted] e portare il libretto [redacted] lazione della vostra [redacted] o atto di proprietà della vostra casa, per ottenere un prestito immediato.

FIDAUTO

piazza Statuto 24, telefoni 472.180-472.181.

A.A.A. PRESTITI [redacted] fiducia e ipotecari immediatamente [redacted] a chiunque purché improtestato. Telefonateci! 011 650.4588.

A.A. FINANZIAMO rapidamente commercianti [redacted] impiegati operai. Riservatezza. Telefonare 596.918 - 596.046.

A tassi bancari si finanziano in [redacted] ore correntisti improtestati. Massima riservatezza. Ipifim, corso Vittorio Emanuele [redacted], telefoni 515.221 - 517.005.

A [redacted] interessanti eseguiamo finanziamenti in 24 ore sulla fiducia. Ipifim, corso V. Emanuele 40, telefoni 515.221 - 517.005.

[redacted]NE: finanziamenti rapidi fiduciari e ipotecari a tutti. Riservatezza. Via S. [redacted] 23, telefono 539.026.

[redacted] rapidità e serietà prestiti ad [redacted] categoria. Finanziaria commerciale. Orario continuato. Corso Galileo Ferraris 146, telefono 594.718.

[redacted] IPOTECARI

fino a 7 anni [redacted] acquisto [redacted] immobili, tasso 8% fisso [redacted]. Inoltre prestiti immediati a proprietari alloggi, auto e a stipendiati.

FINCOTEX

Corso Francia 15. Telefono 780.203-779.826.

[redacted] ed in poche ore prestiti a tutti senza garanzia o ipotecari. Volendo visite a domicilio. [redacted].

[redacted] finanziamenti ipotecari minimo 5 milioni. Per informazioni telefonare [redacted].

PROBLEMI economici? [redacted] dipendente? [redacted] correntista bancario? O casalinga? Allora in giornata riceverai [redacted] basso [redacted] prestito [redacted] su misura [redacted] tua esigenza. Telefonare 659.168.

3 Aziende, negozi

A.A. ABAMEC [redacted] negozi. Visite in loco per valutazione commerciale dell'esercizio senza spese. Telefonare [redacted].

ABAMEC [redacted] bar super pressi corso San Maurizio, alloggio sovrastante, [redacted] chi, sala tha, [redacted] milioni.

ABAMEC [redacted].038 articoli ottica dintorni Alessandria, ottima posizione, buon [redacted] incrementabile, cede 25 [redacted].

[redacted] 638.038 alimentari [redacted] Vanchiglia, buon incasso, adatto famiglia, cede 23 milioni più circa [redacted] milioni [redacted].

ALIMENTARI gastronomia buon incasso incrementabile cedesi in zona piazza Massaua a L. 17 milioni. Telefonare 650.6378.

[redacted] regalo tabelle XII XIII avviato [redacted] gente utile 18 milioni mod[redacted] richiesta. Frana cede in Torino. Telefonare 511.090.

[redacted] super con alloggio Moncalieri [redacted] liardo 270.000 giornaliere dimostrabili [redacted] Studio Sassi [redacted] 5.

BELLETTI cede bar centralissimo angolare 300.000 al giorno tel. 519.204.

BELLETTI cede bar angolare 400.000 giornaliere alloggio tel. 519.204

[redacted] avviatissima profumeria cabina estetica ottimo reddito zona commerciale San [redacted] Telefonare [redacted].

CEDESI negozio formaggi [redacted] frutta verdura zona piazza Rivoli, L. 15 milioni 500 mila. Telefonare [redacted]9.506.

DI SALVATORE, corso Turati 13, cede officina autoriparazioni mq 120 con vasto cortile e alloggio, att[redacted]zzatura completa, ottimo avvia[redacted]. Equa richiesta.

[redacted] avviata [redacted] Borgaretto ottima posizione ampia superficie di vendita ottimo [redacted] dimostrabile tel. [redacted].902

[redacted] zona Millefonti cedesi avviata merceria tab. IX - X - XIV ottima [redacted] dilazioni tel. 595.273.

FRANA cede [redacted] Riviera Fiori [redacted] car[redacted]. Utile [redacted] milioni annui. Richiesta 310 milioni, dilazioni. Telefonare 511.090.

[redacted] cartolibreria [redacted] S. Rita. Incasso annuo 85 milioni. Forti utili. Richiesta 35 milioni, dilazioni. Telefonare 511.090.

FRANA [redacted] commestibili [redacted] I VI [redacted] XIV oltre 200 mq. Favolosa posizione, merce facoltativa. Telefonare 511.090 - 545.[redacted].

FRANA cede hotel 38 [redacted] centrale. [redacted]so 128 milioni annui. Forti utili. Telefonare 511.090 545.129.

[redacted] bar forte passaggio Torino Nord utile annuo 30 milioni richiesta 50 milioni dilazioni tel. 511.090.

[redacted] cede zona commerciale alimentari avviato gestione decennale. Buon utile. Ri[redacted] milioni. Telefonare 511.090 545.129.

GIOCATTOLI

GMP propone ingrosso dettaglio ventennale incasso oltre 500 milioni [redacted]. 538.821.

[redacted] via Monginevro, locale rimesso e attrezzato a nuovo, incasso [redacted] mila, cede 39 milioni. Telefonare 779.259.

[redacted] Regina [redacted] super, locale [redacted] ingresso 2 [redacted], causa incapacità cede 25 milioni. Telefonare 779.259.

MACELLERIA attrezzatissima con ottimo [redacted] ro d'affari dimostrabile cedo urgentemente causa salute. E.DI. [redacted]. 780.132.

PANETTERIA alto [redacted]ito [redacted] zona Italia 61 licenze dalla 1 alla VII L. 48 milioni, [redacted]. 743.971.

[redacted] cede bar super [redacted] centrale incasso incrementabile medio forti passaggio 450 mila pagamento dilazionato.

BAR [redacted] cede via Genova merceria abbigliamento tabelle IX X XIV zona forte [redacted] saggio a [redacted] milioni contanti dilazioni.

VENDESI attività commerciale [redacted] e be[redacted] deposito e mezzi di trasporto L. 28 milioni tel. 743.971.

[redacted]r torrefazione licenze I VI XII XIV [redacted] Parella chiusura serale e [redacted] conduzione famigliare. [redacted]. 743.971.

785.208. Affare cede zona barriera [redacted] grosso [redacted] confezioni.

785.208. Affarone a Racconigi cedo negozio abbigliamento 10 vetrine.

785.208. Zona [redacted] Regina [redacted] negozio vendita riparazioni pneumatici.

[redacted] Terreni

AFFARE vendiamo [redacted] Torinese terreno di 15 mila mq adatto a costruzione industriale o cooperativa progetto da richiedere. [redacted]litazioni [redacted]gamento. Telefonare 441.474.

IMMOBILIARETORO v[redacted] in Reaglie terreno agricolo di mq 7000 [redacted]. [redacted] informazioni telefonare 549.761 - 553.204.

ZONA industriale Vinovo vendiamo mq 4 mila circa di terreno completamente recintato. Skema tel. [redacted].808 548.534.

5 Locali e negozi

domande

[redacted] locale e capannone per deposito e lavorazione leggera in Torino e cintura. Telefonare 651.921.

CERCASI [redacted] affitto locali [redacted] mq [redacted] a [redacted] 1000 in Torino o prima cintura. Tel. 335.8452.

LABEO ricerca per proprio cliente locale (eventuale vetrina) mq [redacted] per deposito esposizioni lampadari tel. 774.853.

offerte

ADIACENZE via Onorato Vigliani muri negozio [redacted] mq 80 con servizio e riscaldamento centrale Fallia & Bertinetto s.r.l. tel. 744.863 748.257

AFFAR[redacted] privatamente vendo grosso [redacted] adibito a galleria d'arte mq 312, ottimo investimento 79 milioni. Telefonare 482.919.

AFFARE vendesi a Pancalieri capannone mq 530 con villa nuovo L. 248 milioni compresi 30 milioni mutuo. Tel. 743.971 Recoma.

AFFITTASI a referenziati capannoni industriali cintura Torino Nord [redacted] 500 a 6000 amministrazione [redacted]. Telefonare 517.803.

AFFITT[redacted] parco [redacted] 2 vani [redacted] più locale 55 mt [redacted] rappresentanza ufficio deposito [redacted] tel. [redacted].

[redacted]IAN[redacted] capannone libero ideale per reddito tel. 885.747.

BLOCCO otto [redacted] zona Mirafiori. Alim 516.235.

[redacted] 8 via [redacted] mq 15 interno cortile L. 11 milioni facilitazioni di pagamento tel. 838.444.

[redacted] libero via S. Chiara magazzino mq 30 piano terreno L. 9 milioni 500 mila dilazionabili Sabatelli Immobili 655.359.

[redacted] 513.831 Mirafiori negozio arredamenti mq 160 [redacted] più seminterrato prezzo conveniente anche per investimento.

CORSO Regina Margherita 149 i[redacted]essante negozio mq 100 esposizione al piano terra [redacted] mq 60 sottonegozio, [redacted] carraio e posti auto riservati possibile accordo per ottenere i locali liberi. Fiduciaria Immobiliare 556.958

FABBRICATO industriale confinante autostrada subito disponibile su un piano di [redacted] 2000, altro [redacted] uffici [redacted] anche esposizioni [redacted] 1700, Terreno mq [redacted]. Fiduciaria [redacted] 556.956.

GABETTI 011 [redacted] Divisione immobili industriali vende a Settimo T.se capannone [redacted]striale mq 1800 ca. [redacted] terreno [redacted] complessivi mq [redacted] recintato accessi carrai servizi [redacted] impianti. [redacted] milioni.

GABETTI 011 5767 divisione immobili industriali affitta [redacted]cabile c.so Vercelli fabbricato su 2 piani di mq 1000 cad. accessi ed impianti indipendenti altezza mq 4,00 ca. uffici e servizi.

[redacted] 011 5767 [redacted] immobili industriali [redacted] cintura Nord [redacted] km da Torino capannone di 2000 mq più mq [redacted] di uffici, servizi, alloggio, cabina elettrica, riscaldamento, terreno recintato.

GABETTI 011 5767 Divisione immobili [redacted]striali affitta zona corso Grosseto in nuova costruzione a 5 piani locali commerciali o uffici di ca. mq 800 luminosi impianti ed accessi indipendenti.

[redacted] A vende via Palestrina muri negozio a 3 luci [redacted] strada prezzo affare [redacted] informazioni tel. 517.566.

[redacted] B vende Cascina Vica viale Carrù locale libero [redacted]te di [redacted] suddivisi tra magazzino in[redacted] e negozio con [redacted] palco mutuo tel. 517.566.

[redacted] C vende adiacenze corso Bramante [redacted] seminterrato di circa mq [redacted] libero con montacarichi [redacted] informazioni tel. [redacted].

GEDIM D vende [redacted] Traiano adiacenze corso Unione Sovietica muri negozio varie metratura forte mutuo fondiario tel. 517.566.

GEDIM E vende Mirafiori Sud, vicinanze Fiat, in stabile [redacted] muri negozio [redacted]. 517.566.

[redacted] F vende via Stradella muri [redacted] vero affare [redacted] investimento [redacted] informazioni tel. [redacted].

LIBERO centrali [redacted] ottimo investimento muri negozio ristrutturato 70 mq ex macelleria volendo attrezzatura. Telefonare 549.225.

LIBERI zona [redacted] vendesi negozi con seminterrato mq 800 totali più alloggio 1° piano mq 88 anche frazionati tel. [redacted].

LIBERO Immobiliaretoro [redacted] via Principe [redacted] negozio [redacted] 25 mq ampie facilitazioni [redacted] pagamento. Telefonare [redacted].

LIBERO in Chiomonte, recente costruzione muri negozio con retro di 70 mq circa minimo contanti mutuo [redacted] possibilità permu[redacted] 549.761.

[redacted] con [redacted] carraio vicinissimo Porta Nuova [redacted] Principe Tommaso 37 2 camere uso ufficio più 65 mq deposito 26.500.000 contanti più [redacted] fondiario. [redacted] abbinamento con altro locale adiacente. Fiduciaria Immobiliare 556.056;

MAGAZZINO mq 60 libero [redacted] N. Fabrizi (Parella) L. [redacted] milioni dilazionabili Italimmobili 699.782.

OCCASIONE vendiamo posti macchina disponibili zona centrale (via Barbaroux n. 9) L. 4 milioni 800 mila per informazioni [redacted] Case tel. 548.154.

S. RITA muri negozio con retro più [redacted] con servizio completo magazzino sottostante con ingre[redacted]io L. 24 milioni. Fallia & Bertinetto s.r.l. tel. 746.457 - 761.260.

[redacted]E vend[redacted] recentissimi [redacted] in prestigioso centro residenziale muri negozio con servizi da 60 a 240 mq ottima posizione [redacted] convenienti. Tel. 591.970.

UFFICIO piano rialzato casa nuova zona Valdocco (Intocali mq [redacted] affittasi a seria azienda o professionista tel. [redacted].292.

UTIP 531.186 vende Barriera Milano via Cuneo interessante blocco di 3 negozi volendo anche separatamente facilitando.

UTIP 547.828 vende muri negozio mq 100 libero box auto cantina via Monastir adiacente [redacted]. Vigliani 43 milioni 900 [redacted].

VALFENERA 30 km Torino affittasi capannone 864 mq altezza 4,70 [redacted] mq 1200 terreno recintato [redacted] provinciale. Saifil 011 325.654 0141 939.180.

[redacted] muri negozio latteria alimentari a Moncalieri con tinello cucinino servizi L. [redacted] milioni. Tel. 743.971 Recoma.

VIA Mongrando muri negozio con retro di mq 40 circa pagamento facilitato. Immobiliaretoro 549.761 553.204.

7 Offerte lavoro e impiego

operai, autisti, fattorini

A.A.A. [redacted] ambosessi volenterosi [redacted] ditta organizzata offre alto guadagno per facile lavoro. Via Baretti 23 interno cortile.

A.A.A. ANCHE solo pomeriggio ditta offre buon guadagno per lavoro organizzato. Via Principe Tommaso 27 bis, orario ufficio.

ASSUMESI tuttofare referenziatissima per abitazione-ufficio in zona centro Crimea tel. 519.085 519.017 ore ufficio.

PORTINERIA stabile [redacted] unica Torino assumiamo [redacted] veramente esperta referenziata coniugata [redacted] prole a [redacted]. Telefonare, [redacted] ufficio, 713.126 - 726.980.

impiegati

GIOVANI milite assolti [redacted] anni titolo [redacted] studio richiesto: m[redacted] inferiore patente auto cerca per attività di pu[redacted] a giurata istituto

[redacted]ONI DELL'ORDINE

[redacted] Monginevro 242, int. 15 nei seguenti giorni: 29.11.80, 6.12.80, 13.12.80, 15.12.80 dalle ore 16 alle ore 20.

8 Rappresentanti

VENDITORI veicoli industriali veramente [redacted] e dinamici, inquadramento Enasarco, ottime provvigioni, cercasi per Torino e provincia. Telefonare 383.060 - 327.435.

[redacted] Autovetture

A.A.A.A.A.A. AUTOFRANCIA nuova concessionaria Fiat con modernissimo centro assistenziale consegne rapidissima permute vantaggiose. Rateazioni Sava fino 30 mesi [redacted] leasing. Cordialmente vi aspettiamo all'Autofrancia corso Francia 341 (sabato aperto [redacted] il giorno).

A.A.A.A.A. AUTOFRANCIA [redacted] con garanzia [redacted] permute vantaggiose lunghe rateazioni con minimo anticipo. 500, 126, 127, 128, Ritmo, 131, 132, A112, Dyane 6, R4, R5, R6, Alfasud, Mini 90, 850 e 128 famigliare, ecc. Cordialmente vi aspettiamo all'Autofrancia corso Francia 341.

[redacted]

acquistiamo vetture [redacted] prezzo più alto recenti. Autocommercio corso Orbassano 72 e [redacted] Principe Oddone 68 (anche sabato tutto il giorno).

[redacted] pagando massimo. 126, P[redacted]da, 112, Ritmo, 131, Alfa Romeo, Delta, Bmw, Fiesta, R4, R5, R[redacted], R14. Corso Raffaello 3, [redacted] 656.001.

ACQUISTO auto piccole [redacted] cilindrata anche semestrali massima valutazione, [redacted] gamento contanti via S. [redacted]32, telefono 877.242 aperto anche il sabato.

[redacted] o 6 mesi [redacted] assicurazione [redacted] regalo da Urlauto L[redacted] Autobianchi - Collegno, [redacted]. 781.133, per ogni acquirente di [redacted] usato: Delta nera 1500 ToU..., HPE [redacted] ToS..., coupé [redacted] ToT..., 2000 RST ToU..., 112 Abarth, 112 Elegant, [redacted] 45 accessoriata, Ritmo 60 CL, Giulietta 1600 [redacted], 127 3P, 127 gas, 1[redacted], [redacted]. 131, Citroën GS come nuova e tante [redacted] occasioni. Interpellateci telefonando [redacted] 781.133.

AUTOVETTURE SCOFIT

[redacted] Fiat Lancia Autobianchi selezionate. Nuove tutte marche e d'importazione pronta consegna garanzia. Assortimento usato. Leasing permute rateazioni. Scofil corso Turati 15. Tel. 599.878, 504.339.

[redacted] del '76 marrone [redacted]to km 43.000 unico proprietario perfetta permute e rateazioni [redacted] Savea, corso Vercelli [redacted], telefoni 230.881 - 238.975.

[redacted] anno [redacted] metallizzata [redacted] mila km vendo esclusivamente a privato. Telefonare 531.475

DELTA nera 1[redacted] privato vende. Telefonare dalle ore 20 alle 21,30, al 959.4391.

DIESEL [redacted] furgone [redacted] alluminio 12 mc vendesi. Telefonare Italcar 505.252.

FIAT 131 e 132 2500D 132 1600 e 2000 Lancia Beta [redacted] immatricolare, sconto L. 2 milioni, vendesi. Telefonare 987.5147.

FIAT 131 semestrale [redacted] metallizzato unipropietario vende permute rateizza Fiorauto. Filiale, via Stradella 82.

GENCAR OPERAZIONE CONTENIMENTO PREZZI

Il nuovo centro dell'auto d'occasione della Gencar nonostante i [redacted] aumenti dei prezzi applicati da tutte le case automobilistiche durante il 1980, riesce oggi a proporre le [redacted] esposte ai prezzi di vendita, molto più [redacted] del [redacted]. Disponiamo [redacted] oltre 120 autovetture, di [redacted] 70 [redacted] piccola e media cilindrata diversificate [redacted] marche [redacted] tipi con prezzi di vendita [redacted] privati da L. 1 milione 200 mila a L. 2 milioni 500 mila. Permute e lunghe rateazioni anche senza cambiali. Gencar, via Nizza 185, tel. 696.1755 (aperto anche il sabato pomeriggio).

GOLF GT1 bianco unipropietario maschera [redacted] doppi fari, 36 mila km, [redacted] mesi, vera [redacted]sione vende Concessionaria Pastorino, corso Sebastopoli 227.

LANCIA HPE [redacted] metallizzato [redacted]... bellissima privato vende. Telefonare 781.133 Urlauto Lancia Autobianchi - Collegno [redacted].

NUOVA AUDI 80

1300, 1600, 1600 iniezione 110 HP. Prezzi bloccati [redacted] 31-12-80. Prove [redacted] strada, pronta consegna. Rateazioni [redacted] cambiali. Concessionaria Pastorino, corso Sebastopoli 227.

(continua)

Per [redacted] che [redacted]
chiama 205.2005
C'ÈSOIMA [redacted]
CORSO GIULIO CESARE 186 - [redacted]
TELEFONI 205.19.77-205.20.05
concessionario RENAULT

STAMPA SERA

La grande Torino

le strade, le piazze, i quartieri, la storia

Supplemento del mercoledì - A cura di: [illegible] Sorla - Direttore: Sandro Doglio

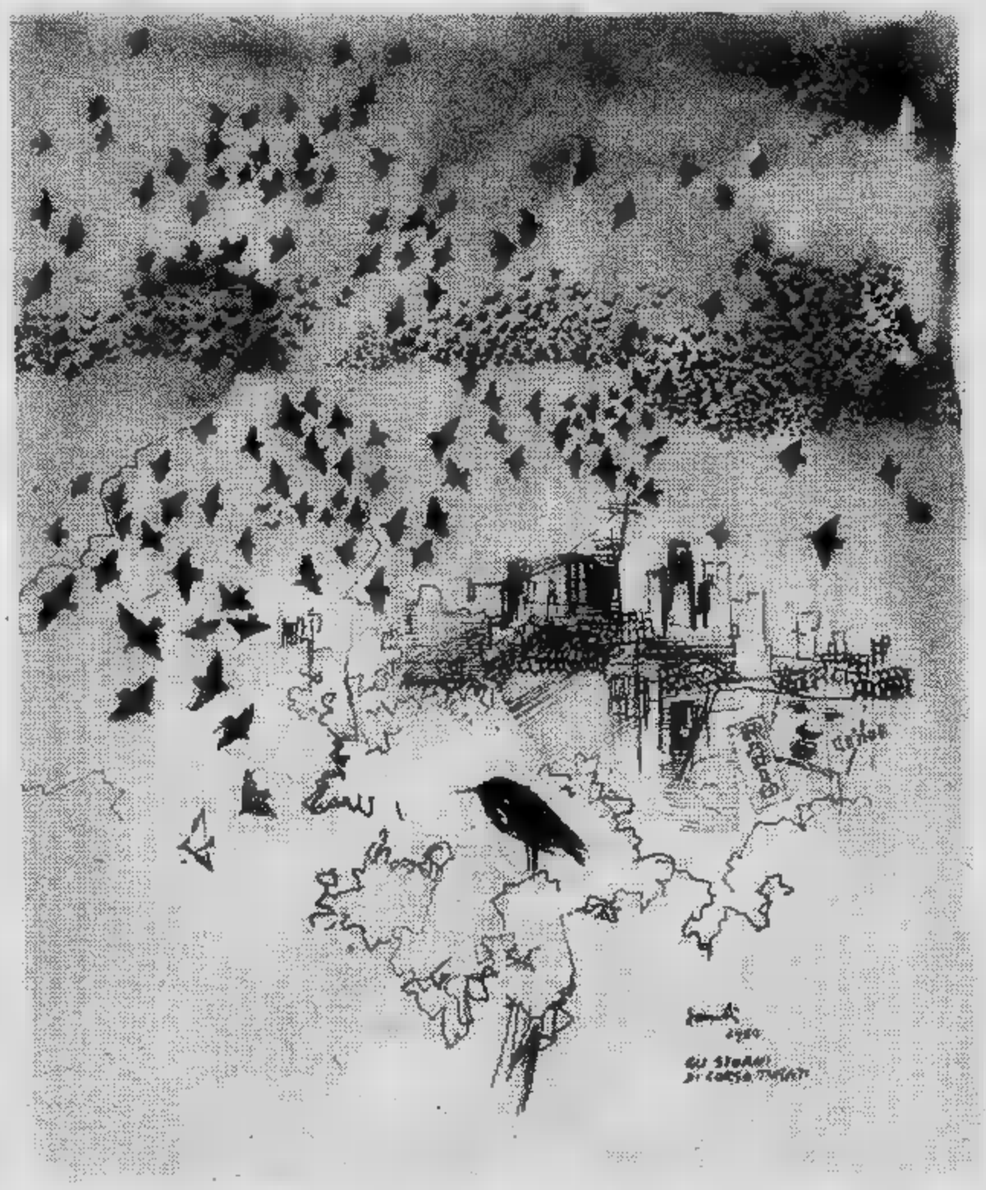

I disegni per Stampa [illegible] Fernando Eandi

QUARTIERE LINGOTTO

Il quartiere si estende ad ovest della ferrovia di Genova, ed ospita una popolazione soprattutto operaia.

Il nome «Lingotto» sarebbe derivato da un certo Melchiorre Lingotta di Moncalieri, vissuto nel XVI secolo, proprietario di gran parte dei terreni in esso compresi.

Il perimetro [illegible] quartiere comprende [illegible] dei Mercati Generali, delle Basse del Lingotto, ed una parte di Mirafiori situata ad ovest del corso Corsica che non ha nulla in comune con la vecchia borgata Lingotto. Infatti tenendo presente che i cimiteri periferici [illegible] sempre stati collocati al margine estremo dell'abitato, cioè [illegible] di fuori di esso, si noterà che quello del Lingotto era situato all'angolo fra il predetto corso Corsica e la via Passo Buole.

Il quartiere ha una stazione ferroviaria situata sulla linea di Genova, frequentata quasi esclusivamente dagli operai Fiat. Lo sviluppo dei binari [illegible] manovra, [illegible] monte della stazione di Porta Nuova, ormai interamente compreso nel territorio urbano edificato, è [illegible] seconda caratteristica del Lingotto, mai collegato per il momento [illegible] confinante quartiere Millefonti, in direzione dei parchi sul Po che pure distano pochissimo.

Un sottopassaggio, un cavalcavia ed un altro sottopassaggio in costruzione tentano di ovviare all'inconveniente.

Un accenno storico merita il rapporto [illegible] vassallaggio che subordinava la località Lingotto a Torino: [illegible] città infatti [illegible] feudataria del borgo e dei campi circostanti sino al corso del Sangone.

Il GIOCO di radio spot mutuo show

I lettori di Stampa Sera saranno interrogati per il «gioco dei milioni» ogni mattina dalle 7,30 alle 9,20 sulle stazioni di Onda Radio Italiana Radio Reporter 93 Radio Rivoli Tele Radio Nord

CORSO U. SOVIETICA

[illegible] (Unione [illegible] Repubbliche Socialiste Sovietiche), Stato dell'Europa e dell'Asia, [illegible] primo posto nel mondo per superficie (22 milioni 402 mila 200 km), [illegible] terzo posto per popolazione (241.748.000 ab.) dopo la Cina e l'India, [illegible] seconda potenza economica mondiale dopo gli Stati Uniti. Cap. *Mosca*. Altre città: *Leningrado, Kiev, Taskent, Charkov, Gorki, Kujbysev, Novosibirsk, Sverdlovsk, Minsk, Baku, Tbilisi*. L'Unione Sovietica è una repubblica federale socialista, costituitasi sul territorio dell'antico Impero russo, comprendente [illegible] repubbliche federate.

La massima estensione dell'Urss [illegible] est a ovest è di 10.000 km e da nord [illegible] sud di 4500 km. Il punto continentale più settentrionale è il capo Celjuskin (77°41' lat. N), ma l'isola Principe Rodolfo, nella Terra di Francesco Giuseppe, raggiunge gli 81°51' lat. N. Il punto più meridionale [illegible] territorio, che si trova nel Turkmenistan, [illegible] confine [illegible] l'Afghanistan, è a 35°38' lat. N. A ovest il territorio sovietico [illegible] estende fino a 19° [illegible] long. E, in Lituania, e a est fino a 169° 40' [illegible] long. E (capo Deznev nella penisola dei Ciukci). La lunghezza totale [illegible] confini dell'Unione Sovietica supera i 60.000 km. di cui due terzi di continui marittimi, situati però soprattutto nella zona artica, cioè lungo mari ricoperti dai ghiacci per quasi tutto l'anno.

L'Unione Sovietica si compone [illegible] quattro grandi regioni: [illegible] pianura russa, tra le frontiere occidentali, gli Urali e [illegible] mar Caspio il Caucaso: l'Asia media [illegible] Turchestan occidentale, fra il Caspio e l'alta Asia: la Siberia, [illegible] gli Urali [illegible] l'Oceano Pacifico.

L'organizzazione dello Stato Sovietico. L'Urss [illegible] uno Stato multinazionale federale. La struttura federale, che [illegible] basa sul principio [illegible] uguaglianza di tutte le razze e [illegible] tutte la nazionalità, si adegua [illegible] differenti gruppi nazionali. Per mantenere tali individualità, all'interno delle quindici repubbliche federate che costitui[illegible] l'Urss, si distinguono repubbliche autonome (in totale 20, v. tabella a fianco), o province (oblast') nazionali autonome (in totale 8) [illegible] ancora, infine, per più piccole collettività nazionali, circondari autonomi (Ciukci, Coriachi, ecc.). Secondo un censimento del 1959, l'Unione Sovietica ospita oltre 100 nazionalità, diversissime per lingua, razza e tradizioni. Naturalmente, date [illegible] condizioni climatiche [illegible] ambientali così diverse, sono distribuite in maniera molto ineguale, anche nell'ambito di una stessa repubblica. La densità media [illegible] popolazione dell'Urss, di 10,8 ab. per km, [illegible] quindi un valore molto relativo. Il fenomeno dell'industrializzazione, estesosi nel dopoguerra anche [illegible] territori asiatici, ha portato [illegible] conseguenza [illegible] spostamento di popolazioni verso l'Est [illegible] il Nord-Est asiatici; contemporaneamente si [illegible] registrato un continuo aumento [illegible] popolazione urbana su quella rurale, che ha raggiunto il [illegible] nel 1970. Per quanto riguarda le religioni, la costituzione [illegible] cura la libertà di culto, ma [illegible] regime incoraggia l'ateismo; prima del 1917 [illegible] religio[illegible] più diffusa (80%) [illegible] quella ortodossa. Attualmente [illegible] esistono statistiche sulle varie religioni.

La vita economica. La vita economica e sociale dell'Urss è impostata diversamente [illegible] quella [illegible] [illegible] economia capitalistica. Schematicamente si può dire che tutti i beni e gli strumenti della produzione appartengono [illegible] collettività (l'Unione Sovietica nel [illegible] insieme, la repubblica, la regione o la città, [illegible] cooperativa agricola [illegible] artigianale), tranne un ristretto settore di proprietà economica individuale: quello [illegible] economia domestica [illegible] contadino del *kolchoz* e quello del piccolo artigiano in proprio. Gli organi di governo sono dunque non soltanto organi di gestione amministrativa, di giustizia, [illegible] difesa, [illegible] istruzione [illegible] di salute pubblica, [illegible] nell'economia capitalistica, ma anche organismi direttivi [illegible] produzione [illegible] della distribuzione sia delle materie prime necessarie alla produzione sia dei prodotti manufatti. [illegible] funzionamento di questi organi di direzione economica è coordinato dal «piano» e dall'amministrazione che lo applica (Comitato di Stato per la pianificazione, *Gosplan*), con tutti i suoi servizi. Il bilancio calcola nelle entrate [illegible] totalità del reddito nazionale, [illegible] nelle uscite, oltre alle spese previste anche dai bilanci capitalistici, tutti gli investimenti destinati ad assi[illegible] e incrementare la produzione. L'impresa è sempre o statale (Unione o repubblica), [illegible] [illegible] questo il caso della maggior parte delle fabbriche, dei mezzi di trasporto e dello sfruttamento dei giacimenti minerari, [illegible] una cooperativa di produzione, tipo [illegible] gestione adottata soprattutto per le fattorie agricole (*kolchoz*) (le rimanenti sono fattorie di Stato, *sovchoz*). Salari e prezzi vengono fissati dallo Stato, che [illegible] arbitro sovrano del livello di vita della nazione [illegible] [illegible] coordina l'ascesa con lo sviluppo [illegible] produzione.

CORSO TURATI

Filippo Turati, uomo politico italiano (Canzo 1857 - Parigi 1932). Figlio di un prefetto si laureò [illegible] legge [illegible] Bologna e abbandonata la democrazia radicale nella quale aveva militato in gioventù, simpatizzò in un primo tempo col partito operaio italiano (che [illegible] [illegible] 1886 dagli attacchi [illegible] F. Cavallotti) e fondò poi, con l'aiuto di A. Kuliscioff (con [illegible] quale rimase poi sempre legato sia ideologicamente sia affettivamente), la Lega socialista milanese, che si proponeva il compito [illegible] diffondere la coscienza socialista nelle organizzazioni sindacali [illegible] lavoratori. Acquisita così una posizione importante nel nascente movimento socialista, grazie anche [illegible] fondazione della rivista *Critica sociale*, fu nel [illegible] il principale artefice della creazione [illegible] partito dei lavoratori italiani, superando le resistenze degli anarchici [illegible] degli operaisti. Nei difficili anni della reazione crispina [illegible] della crisi di fine secolo, Turati, che nel 1896 era [illegible] eletto deputato, guidò con successo l'azione del nuovo partito (che prese nel 1895 il nome di partito socialista italiano [psi]), ispirando la tattica dell'alleanza con i partiti «affini» della sinistra democratico-borghese.

Apertosi col nuovo secolo il periodo giolittiano, Turati [illegible] il *leader* riconosciuto dell'ala riformista [illegible] movimento socialista, favorevole alla [illegible] dell'appoggio parlamentare allo statista piemon[illegible] [illegible] cambio [illegible] misure [illegible] favore delle classi lavoratrici. Antimilitarista, scoppiato il primo conflitto mondiale si oppose all'intervento dell'Italia, aderendo poi alla linea del partito, compendiata nella formula «né aderire né sabotare». Nel dopoguerra rimase fermo all'idea di una conquista gra[illegible] dei pubblici poteri da parte delle classi lavoratrici, criticando aspramente il massimalismo dell'ala maggioritaria del psi e respingendo inoltre il metodo rivoluzionario [illegible] bolscevichi russi. Uscito nel [illegible] [illegible] psi per dar vita al partito socialis[illegible] unitario (psu), fu tra i più intransigenti avversari del fascismo, partecipando, dopo l'assassinio [illegible] Matteotti, all'«Aventino» (1924). Esule in Francia dal 1926, fu [illegible] i fondatori della Concentrazione d'azione antifascista (1927), favorendo poi la riunificazione tra il psi e il psli (già psu) [luglio 1930].

Oltre ai suoi scritti (*Le vie maestre del socialismo*, 1921; ecc.) e [illegible] suoi *Discorsi parlamentari* (3 voll., 1950), importante documento è [illegible] suo *Carteggio* con la Kuliscioff.

VIA TUNISI

Tunisi, capitale della Tunisia, situata nella parte nord-orientale [illegible] paese, sul *lago di Tunisi*; 469.000 ab. (censimento 1966).

La città gode [illegible] una felice posizione marittima e continentale: controlla il *cana*[illegible] [illegible] *Tunisi* [illegible] si trova all'incrocio della val[illegible] dell'Oued Megerba, che [illegible] prolunga in Algeria, [illegible] di quella dell'Oued Miliane, che la collega [illegible] l'Alto Tell; infine la soglia di Grombalia, attraverso la Dorsale Tunisina, apre [illegible] strada [illegible] le colline del Sahel [illegible] [illegible] steppe. Il sito è costituito [illegible] un istmo collinoso, compreso tra una laguna, il lago di Tunisi [illegible] est [illegible] la sebcha Sedjoumi a SO.

La medina, situata sulle pendici collinari, si estende tra i due sobborghi di Bab Souïka [illegible] di Bab Djazira. Ai piedi della cit[illegible] (*casbah*) degli Almohadi si susseguono palazzi, vivaci *suq* e *madrasat* attorno alla Grande moschea (Al-Zaytuna).

I quartieri moderni si [illegible] sviluppati fra la medina [illegible] il lago di Tunisi. Attorno all'as[illegible] dell'avenue Burghiba, [illegible] sono concentrate le [illegible] finanziarie e amministrative, si stendono i quartieri popolari della Petite-Sicile. La *banlieue* è distinta nettamente nei sobborghi residenziali europei, che [illegible] prolungano verso [illegible] Aouïna (aeroporto) e Cartagine, [illegible] nord, e i sobborghi industriali a [illegible] sud. Presso i grossi stabilimenti [illegible] Djebel-Djelloud e di Mégrine si [illegible] centri operai [illegible] immense *bidonvilles*.

Tunisi, fulcro delle attività economico-amministrative durante il periodo coloniale, ha mantenuto un ruolo di primo piano nell'economia tunisina; oltre a [illegible] centro finanziario e commerciale, [illegible] sede di grandi industrie (fonderie [illegible] piombo, cementifici, stabilimenti chimici e per la produzione [illegible] superfosfati, oleifici, industrie alimentari, ecc.).

Grazie all'attività dell'avamporto [illegible] La Goletta, collegato a Tunisi mediante un canale scavato nel lago di Tunisi, il porto della città [illegible] per tonnellaggio il secondo del paese (esportazione di minerali [illegible] ferro, di piombo, [illegible] fosfati). I due porti, che assorbono il 75% delle importazioni, costituiscono inoltre il principale centro della Tunisia per quanto riguarda la pesca.

Il governatorato di *Tunisi e Banlieuve* (2080 kmq) ha 789.790 abitanti.

— St. Sebbene esistente almeno dal IV sec. a.C., l'antica *Tunes* acquistò importanza solo quando fu conquistata dagli Arabi (VII sec.); soppiantata infatti Cartagine, divenne [illegible] capitale economica di tutta l'Ifriqiyya e dopo il saccheggio di Kai[illegible] anche la capitale religiosa (metà dell'XI sec.). Ingrandita sotto il governatorato dei Banu Khurasan (1059-1159), ospitò un governatorato almohade (1159-1160). Costituitasi la dina[illegible] degli Hafsidi (1228), ne divenne la capitale (1236 circa). Fu allora città veramente splendida e grande centro di cultu[illegible] fino all'avvento della dominazione turco-barbaresca (XVI sec.). Fu assediata invano dal [illegible] [illegible] Francia Luigi IX, che vi trovò [illegible] morte (1270) [illegible] due volte presa dai Marinidi [illegible] Marocco (metà [illegible] XIV sec.). Cadde infine, nel 1534, in potere [illegible] corsaro Khayr al-Din Barbarossa, che [illegible] fece una [illegible] delle proprie spedizioni. Ciò provocò l'intervento di Carlo V, che occupò Tunisi nel 1535. Ripresa [illegible] Turchi, conquistata dagli Spagnoli nel 1573, fu occupata l'anno seguente [illegible] [illegible] e ammiraglio Alì pascià Ulug e rimase sotto sovranità turca come capitale di una reggenza barbare[illegible] fino al 1881, quando [illegible] occuparono i Francesi. Presidiata dalle forze dell'Asse dal novembre 1942, fu liberata dagli Alleati nel maggio 1943.

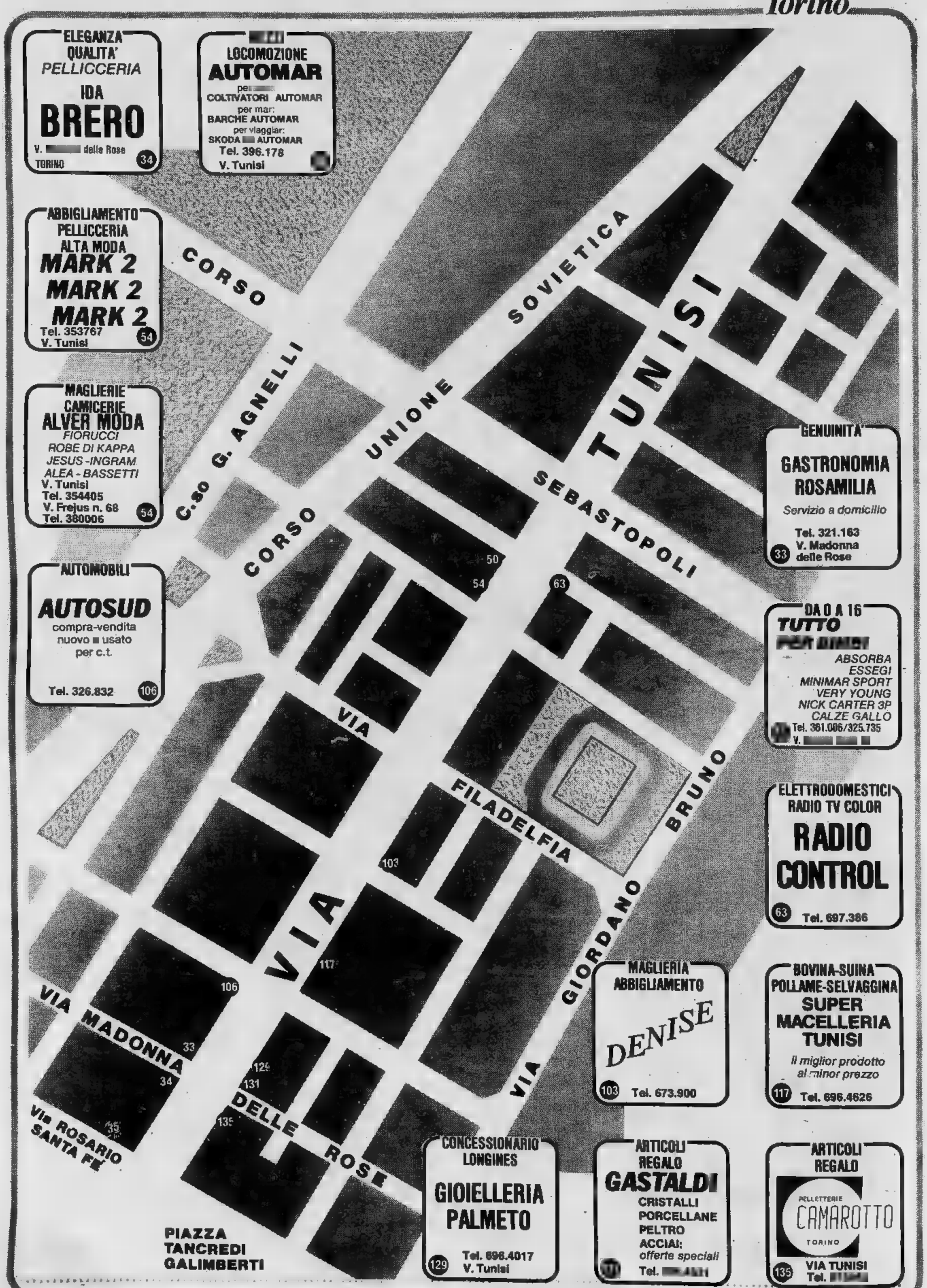
ELEGANZA
QUALITA'
PELLICCERIA
IDA
BRERO
V. [illegible] delle Rose
TORINO
34
[illegible]
LOCOMOZIONE
AUTOMAR
per [illegible]
COLTIVATORI AUTOMAR
per mar:
BARCHE AUTOMAR
per viaggiar:
SKODA [illegible] AUTOMAR
Tel. 396.178
V. Tunisi
ABBIGLIAMENTO
PELLICCERIA
ALTA MODA
MARK 2
MARK 2
MARK 2
Tel. 353767
V. Tunisi
54
MAGLIERIE
CAMICERIE
ALVER MODA
FIORUCCI
ROBE DI KAPPA
JESUS -INGRAM
ALEA - BASSETTI
V. Tunisi
Tel. 354405
V. Frejus n. 68
Tel. 380006
54
AUTOMOBILI
AUTOSUD
compra-vendita
nuovo ■ usato
per c.t.
Tel. 326.832
106
CORSO
C.so G. AGNELLI
SOVIETICA
UNIONE
TUNISI
CORSO
SEBASTOPOLI
50
54
63
GENUINITA'
GASTRONOMIA
ROSAMILIA
Servizio a domicilio
Tel. 321.163
V. Madonna
delle Rose
33
DA 0 A 16
TUTTO
[illegible]
ABSORBA
ESSEGI
MINIMAR SPORT
VERY YOUNG
NICK CARTER 3P
CALZE GALLO
Tel. 361.006/325.735
V. [illegible]
ELETTRODOMESTICI
RADIO TV COLOR
RADIO
CONTROL
63
Tel. 697.386
VIA
FILADELFIA
GIORDANO
BRUNO
103
117
VIA
MADONNA
106
33
34
35
VIA ROSARIO
SANTA FE'
129
131
135
DELLE ROSE
VIA
MAGLIERIA
ABBIGLIAMENTO
DENISE
103
Tel. 673.900
BOVINA-SUINA
POLLAME-SELVAGGINA
SUPER
MACELLERIA
TUNISI
Il miglior prodotto
al minor prezzo
117
Tel. 696.4626
PIAZZA
TANCREDI
GALIMBERTI
CONCESSIONARIO
LONGINES
GIOIELLERIA
PALMETO
129
Tel. 696.4017
V. Tunisi
ARTICOLI
REGALO
GASTALDI
CRISTALLI
PORCELLANE
PELTRO
ACCIAI:
offerte speciali
Tel. [illegible]
ARTICOLI
REGALO
PELLETTERIE
CAMAROTTO
TORINO
135
VIA TUNISI
Tel. [illegible]

Pagina a cura Publikompass - Per informazioni, tel. 658.965/844 - La prossima settimana quartiere Centro - Intervista a Franzi

Che cosa dicono, che cosa vendono

I negozianti di via Tunisi

Gennaro n. 117

«La nostra caratteristica, che ci distingue da quasi tutti gli altri nel nostro settore, è quella di poter attuare una vendita diretta al pubblico e, senza passaggi intermediari, riusciamo ad offrire a prezzi decisamente contenuti. La nostra organizzazione, infatti, è in grado di acquistare direttamente le carni dagli allevatori e dai salumifici posto a ciclo pressoché giornaliero: i salumi li acquistiamo nel Parmigiano, Langhirano e a Felino, i bovini nel Canavese, nel Cuneese e nel Vercellese e i polli e i conigli Racconigi».

CASALINGHI ARTICOLI REGALO: Coniugi Gastaldi n. 131

«Prima effettuare i vostri acquisti natalizi visitateci. Facciamo parte di una cooperativa che ci consente di acquistare direttamente dai fabbricanti e di vendere quindi prezzi di assoluta concorrenza. Troverete, infatti, le migliori marche di acciai e una infinità altri articoli per la casa, prezzi scontati. Disponiamo della più completa gamma di articoli regalo: porcellane, cristalli, silver plate, ottoni eccetera siamo vostra completa disposizione per consigliarvi bene nei vostri acquisti».

GIOIELLERIA OROLOGERIA: Francesco n. 129

«Oggi più che mai è necessario dimostrare competenza onestà nella vendita dei nostri articoli: il nostro punto di vendita si avvale di uno specialista campo delle pietre preziose, in quanto diplomato presso l'Isti B. Cellini di Valenza. Inoltre la maturata esperienza in ininterrotta attività commerciale può assi alla clientela vastissima gamma orologi delle migliori marche e di oreficeria migliori produzioni nazionali. Tutti articoli selezionati con massima meticolosità buon gusto».

PELLETTERIE: Luciana Camarotto n.

«Il nostro impegno è rivolto seguire vasto settore della pelletteria continua evoluzione della moda. Cerchiamo dare alla nostra clientela il meglio senza trascurare l'importanza contenere i prezzi».

CONFEZIONI: Villani e Ines Rosario n. 35 bis

«Abbiamo nel nostro negozio un vasto assortimento tutte le migliori per vestire i bambini primo giorno vita ai 16 anni. Abbiamo biancheria ricamata mano, vestiti per battesimi, cappotti, impermeabili. I nostri prezzi sono onesti perché non il negozio in non possiamo non vogliamo porre prezzi elevati. Gentilezza, comprensione pazienza sono nostre caratteristiche».

GASTRONOMIA: Rosamiglia via Med. delle Rose n.

«Nel nostro campo non si può improvvisare per questo che noi puntiamo soprattutto sulla qualità, offrendo alla clientela vastissima gamma piatti pronti genuini gustosi. Il nostro può venire definito servizio prim'ordine. Le nostre specialità molte, ne cito alcune: porchetta, arrosti, capitone marinato, tinche in carpione, russa come se fatta in capricciosa esclusiva, vitello tonnato, patè, salmone affumicato e tante altre cose, proprio paradiso buongustai».

AUTO Cavagliato n. 50

«La nostra organizzazione è vasta, tratta automobili, natanti e mezzi agricoli. Nel campo della nautica offriamo clientela valido servizio che possiamo definire completo, quanto dalla immatricolazione della barca consegna posto, pronta all'uso. Per chi intende iniziare siamo in grado dare interessanti soluzioni, complete motore a partire Lire 500.000».

CAMICERIE MAGLIERIE: Marisa n.

«Trattiamo in prevalenza camicerie, maglierie per uomo, donna bambino nostra esperienza ventennale ci consente offrire alla nostra clientela prodotti di qualità prezzi contenuti. Simile questo abbiamo un altro punto vendita, con le stesse caratteristiche, in via Fréjus 68».

Coniugi n. 54

«Puntiamo soprattutto sulla qualità e per questo abbiamo dato una impronta nostro punto di vendita, da garantire zona un valido servizio nel settore dell'abbigliamento per uomo, donna e bambino. La organizzazione ci consente di offrire capi di grandi firme prezzi di massa questo perché abbiamo un grosso giro di vendita che ci consente di avere articoli a livello di boutique accessibili a tutti».

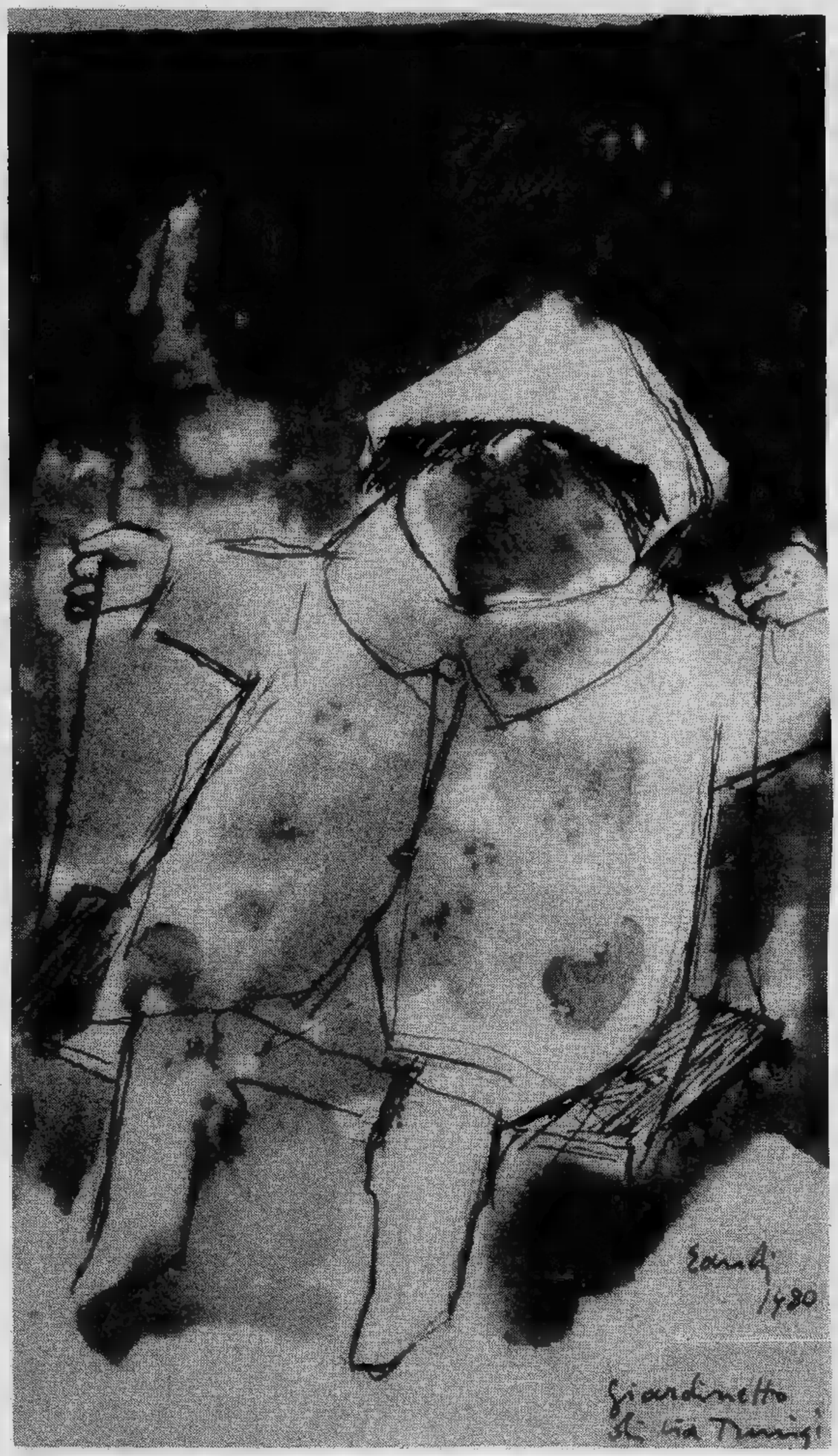

I disegni per Stampa sono di Fernando Eandi

RADIO CONTROL: Giuseppe n. 63

«Il nostro punto di si è posto da sempre, come intendimento, non sola quantità pezzi venduti, ma loro qualità. Per questo motivo da oltre 20 anni non vendiamo alcun apparato senza prima averne qualità, affidabilità e la sicurezza di poter una ottima tecnica. Noi constatiamo proprio questi ultimi periodi, caratterizzati dalla crisi e prezzi in aumento, la nostra clientela ci premia con sua fiducia, perché che da noi ogni acquisto è risparmio».

MAGLIERIA DENIS: Florina e Mina n. 103

«La nostra è un'azienda conduzione famigliare, impostata sistemi stampo antico. Trattiamo in prevalenza, e questa nostra specializzazione, maglieria medio per donna, comunque trascurare articoli per uomo bambino. Fra il resto i nostri marchi più qualificati sono Bruno e Imec. Con la clientela abbiamo raggiunto un simpatico rapporto di amicizia e cerchiamo indirizzarla le scelte migliori».

Vincenzo Bruno n.

«La una agenzia compra vendita automobili e in questo ultimo caso trattiamo vetture Fiat, Lancia e con non più di mesi. La nostra occasione per questo una fuori strada Munga 1000 di cilindrata perfette condizioni che vendita al prezzo interessante lire 3.400.000».

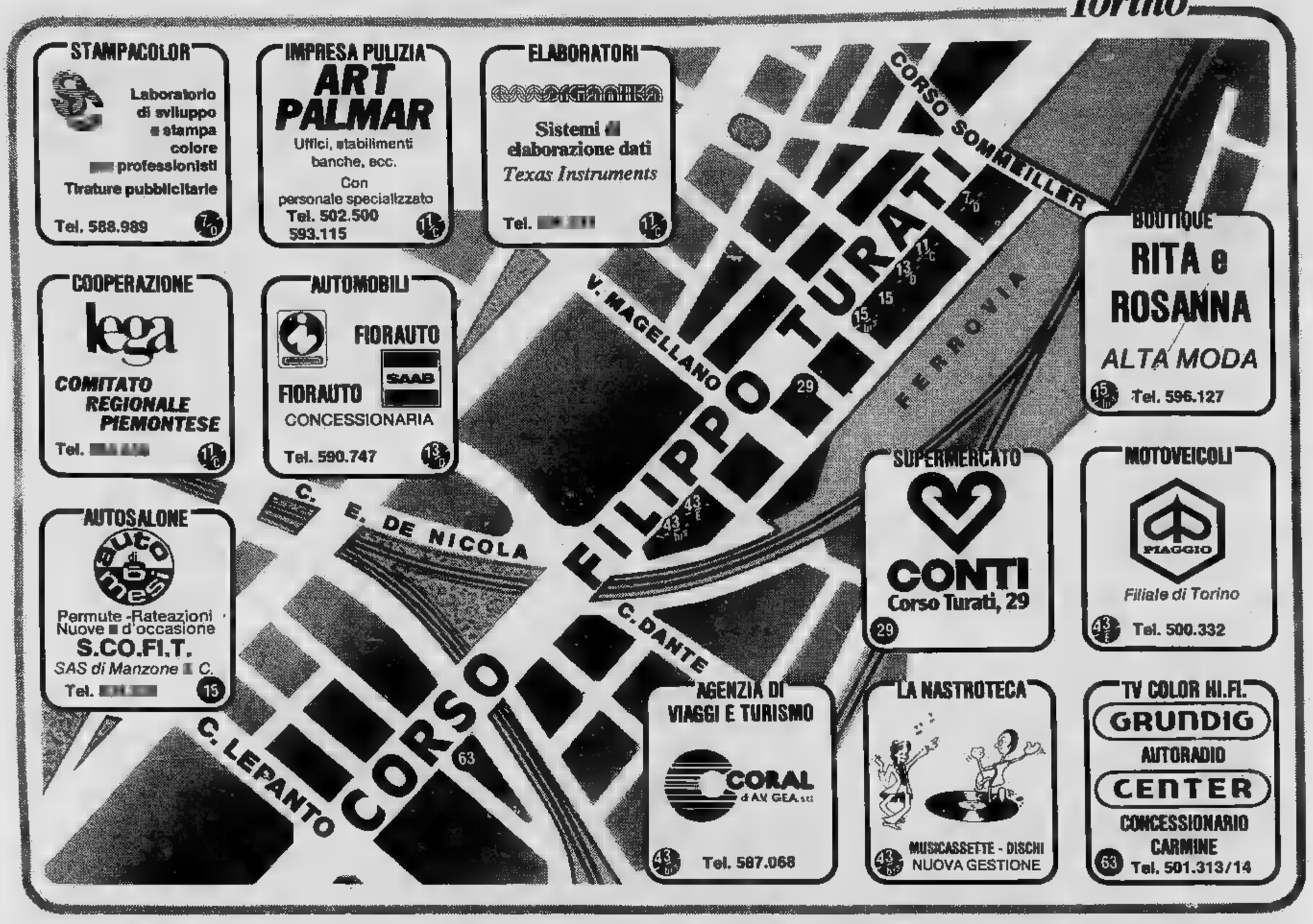
STAMPACOLOR
Laboratorio di sviluppo e stampa colore professionisti
Tirature pubblicitarie
Tel. 588.989
IMPRESA PULIZIA
ART PALMAR
Uffici, stabilimenti banche, ecc.
Con personale specializzato
Tel. 502.500
593.115
ELABORATORI
Sistemi di elaborazione dati
Texas Instruments
Tel.
COOPERAZIONE
lega
COMITATO REGIONALE PIEMONTESE
Tel.
AUTOMOBILI
FIORAUTO
SAAB
FIORAUTO
CONCESSIONARIA
Tel. 590.747
AUTOSALONE
auto mes
Permute - Rateazioni
Nuove d'occasione
S.CO.FI.T.
SAS di Manzone C.
Tel.
BOUTIQUE
RITA e ROSANNA
ALTA MODA
Tel. 596.127
SUPERMERCATO
CONTI
Corso Turati, 29
MOTOVEICOLI
PIAGGIO
Filiale di Torino
Tel. 500.332
AGENZIA DI VIAGGI E TURISMO
CORAL
Tel. 587.068
LA NASTROTECA
MUSICASSETTE - DISCHI
NUOVA GESTIONE
TV COLOR HI.FI.
GRUNDIG
AUTORADIO
CENTER
CONCESSIONARIO CARMINE
Tel. 501.313/14
CORSO FILIPPO TURATI
CORSO SOMMEILLER
V. MAGELLANO
FERROVIA
C. E. DE NICOLA
C. DANTE
C. LEPANTO
CORSO 63

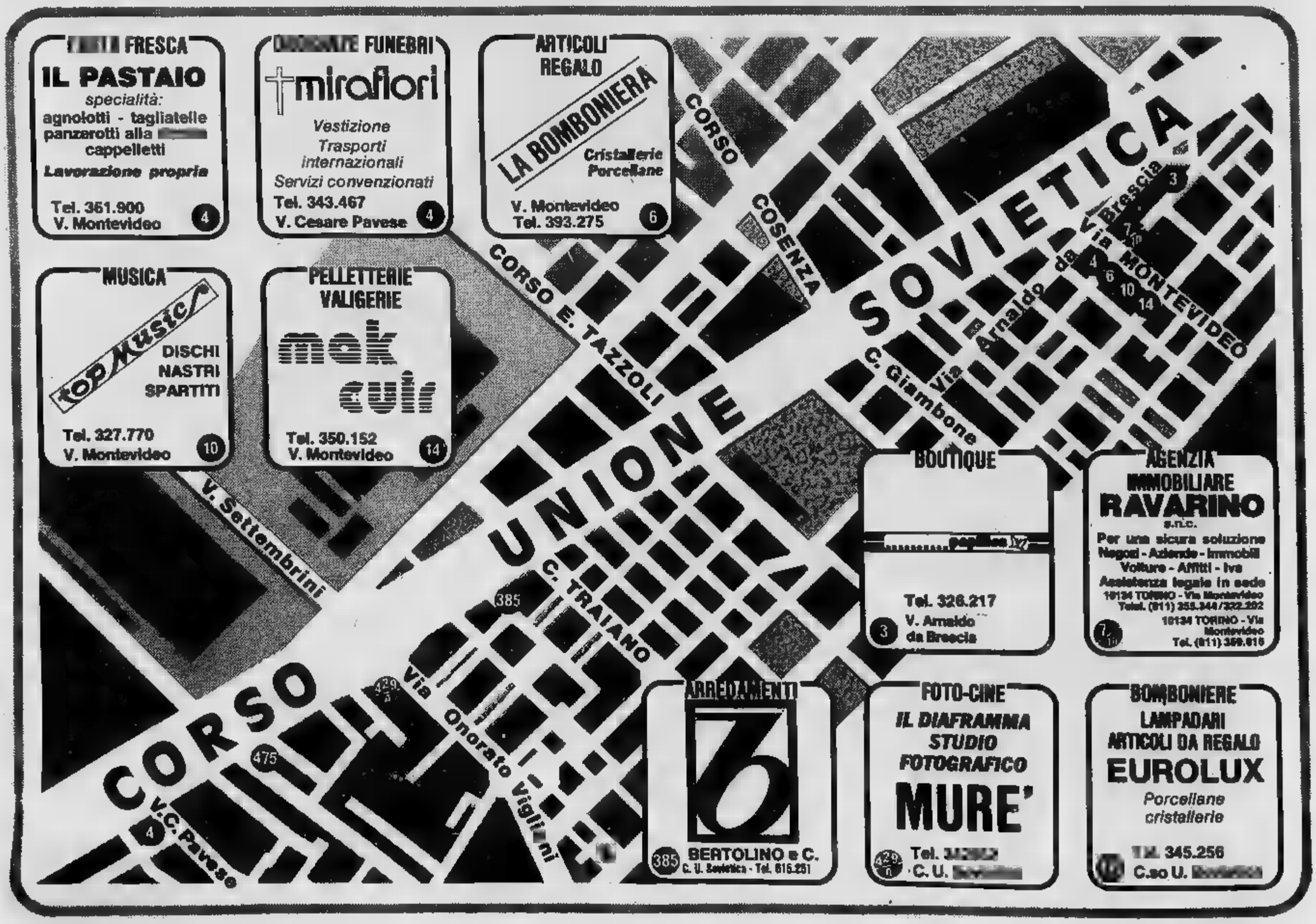
PASTA FRESCA
IL PASTAIO
specialità:
agnolotti - tagliatelle
panzerotti alla
cappelletti
Lavorazione propria
Tel. 351.900
V. Montevideo
ONORANZE FUNEBRI
miraflori
Vestizione
Trasporti internazionali
Servizi convenzionati
Tel. 343.467
V. Cesare Pavese
ARTICOLI REGALO
LA BOMBONIERA
Cristallerie
Porcellane
V. Montevideo
Tel. 393.275
MUSICA
top Music
DISCHI
NASTRI
SPARTITI
Tel. 327.770
V. Montevideo
PELLETTERIE VALIGERIE
mak
cuir
Tel. 350.152
V. Montevideo
CORSO E. TAZZOLI
COSENZA
SOVIETICA
UNIONE
C. TRAIANO
V. Settembrini
Via Onorato Vigliani
CORSO
V.C. Pavese
Via Arnaldo da Brescia
C. Giambone
MONTEVIDEO
BOUTIQUE
papillon
Tel. 326.217
V. Arnaldo da Brescia
AGENZIA IMMOBILIARE
RAVARINO
S.n.c.
Per una sicura soluzione
Negozi - Aziende - Immobili
Volture - Affitti - Iva
Assistenza legale in sede
10134 TORINO - Via Montevideo
Telef. (011) 355.344/322.202
10134 TORINO - Via Montevideo
Tel. (011) 349.615
ARREDAMENTI
BERTOLINO e C.
C. U. Sovietica - Tel. 615.251
FOTO-CINE
IL DIAFRAMMA
STUDIO FOTOGRAFICO
MURE'
Tel.
C. U.
BOMBONIERE
LAMPADARI
ARTICOLI DA REGALO
EUROLUX
Porcellane
cristallerie
Tel. 345.256
C.so U.

Pagina a cura della Publikompass [redacted] - Per informazioni, tel. 658.965/844 - La prossima settimana quartiere Centro - Intervista di Franzi [redacted]

Che cosa dicono, che cosa vendono

I negozianti di corso Turati

[redacted] COLOR: [redacted] n. 7/b

«La nostra organizzazione è specializzata in servizi fotografici per matrimoni [redacted] in questo campo è in grado di dare [redacted] tutti i punti di vista un valido servizio. Avendo, inoltre, un nostro laboratorio per [redacted] sviluppo e la stampa a colori, possiamo, evitando i vari passaggi intermedi, contenere i prezzi su [redacted] decisamente concorrenziali».

[redacted] n. 11/c

«La [redacted] è [redacted] impresa di pulizie a livello industriale e civile. Puliamo [redacted] con personale altamente qualificato e con le migliori attrezzature. Il nostro [redacted] richiesto da molte ditte importanti [redacted] questo fatto è per [redacted] motivo d'orgoglio. Fra i [redacted] figurano [redacted] Fiat, la Comau, il San Paolo, la Sip, la Rai, [redacted] e la Banca [redacted] Novara».

LEGA [redacted] COOPERATIVE: Sede piemontese n. 11/c

«E' questa una [redacted] tre centrali sindacali [redacted] Cooperativa ed è quella più legata strettamente alle tradizioni del [redacted] operaio italiano. In Piemonte aderiscono [redacted] Lega ottocento aziende cooperative, [redacted] 120.000 soci e [redacted] fatturato annuo (dati [redacted] '79) di 340 miliardi. Le cooperative [redacted] aggregate in base [redacted] tipo [redacted] intervento che [redacted] caratterizza in otto associazioni, che comprendono consumo, dettaglianti, abitazioni, servizi, produzione, lavoro, agricoltura, cultura [redacted] turi[redacted] Inoltre la Lega offre [redacted] proprie aziende aderenti [redacted] servizi: Sindcoop-Unipol (Assicurazioni), l'Icres (Ist. cooperativo ricerche economiche e sociali), [redacted] Fincoop-Piemonte (Finanziaria), la Coop-Servizi (Assistenza fiscale, contabile, amministrativa), e l'Edit-Coop (Informazione pubblicità). In Piemonte [redacted] presenti alcune [redacted] dei [redacted] nazionali: Conad, Eco Italia, Coop Casa, Consorzio fra cooperative [redacted] produzione lavoro, Aica, Consorzio agricolo, Italturist e Consorzio esercizio cinematografico».

ELABORATORI: Sergio Delmastro [redacted] 11/c

«La Organica s.r.l. opera da oltre dieci anni nel [redacted] gestionali. La [redacted] politica commerciale è di [redacted] cliente [redacted] soluzione «chiavi in mano» [redacted] qualsiasi problema gestionale per [redacted] di un calcolatore. Specializzata [redacted] fornire [redacted] programmi applicativi [redacted] notevoli successi commerciali distribuendo elaboratori Texas Incstruments in Piemonte, Valle d'Aosta e Lazio».

[redacted] Luigi Fiore n. 13/d

«La nostra organizzazione dispone di tre punti [redacted] vendita per complessivi [redacted] metri quadrati e si trovano [redacted] via Stradella 82, [redacted] via Cardinal Massaia 5 [redacted] qui [redacted] corso Turati 13/d. I nostri marchi sono Innocenti, Saab e Mazda e il nostro principale [redacted] è quello di ga[redacted] clientela [redacted] servizio [redacted] assistenza tramite i nostri [redacted] che si [redacted] specializzati seguendo dei corsi presso le case [redacted] Giappone e in Svezia».

AUTOSALONE: [redacted] n. 15

«Trattiamo auto [redacted] e usate [redacted] ogni [redacted] e in questo campo ci impegniamo per accontentare sempre tutte le esigenze della clientela che ci è fedele. Per quanto riguarda l'usato possiamo [redacted] valide garanzie in quanto vendiamo [redacted] semestrali».

BOUTIQUE: Rita e Rosanna n. 15 bis

«Riteniamo [redacted] poter affermare che nel settore dell'abbigliamento riusciamo ad offrire un servizio [redacted] qualità, curato [redacted] minimi particolari con capi eseguiti con i [redacted] che venivano usati [redacted] volta negli [redacted] di alta moda. Noi vestiamo la donna che [redacted] il [redacted] gusto e il taglio [redacted] esclusivo e questo per mantenere viva la [redacted] sartoriale [redacted] per Torino è sempre stata [redacted] vanto».

[redacted] n. 29

[redacted] supermercato Conti si trova in [redacted] posizione che [redacted] davvero privilegiata di [redacted] Turati. Proprio alle spalle della stazione centrale, su [redacted] delle più frequentate direttrici [redacted] traffico cittadino, corso Turati [redacted] Conti [redacted] particolare si trovano ad avere una vita vivace [redacted] multicolore anche per la presenza dei molti che lavorano in [redacted] o di chi [redacted] viene dal centro. E [redacted] servizio [redacted] tutti, [redacted] clientela abituale quanto a quella [redacted] potremmo [redacted] di passaggio, è [redacted] noi del Supermercati Conti un punto di orgoglio, [redacted] confronto, [redacted] verifica costante della validità delle nostre scelte e del [redacted] servizio».

[redacted] Romano Raveggi n. [redacted]

«E' questa la [redacted] Piaggio di Torino, che oltre [redacted] vendita è soprattutto da considerare l'ente che guida [redacted] assiste [redacted] rete delle concessionarie Piaggio dislocate in Piemonte e in Valle d'Aosta. Trattiamo [redacted] gamma [redacted] mezzi, tutti conosciutissimi: motocarri e motoveicoli, i ciclomotori Ciao, Bravo, Boxer [redacted] Sì [redacted] vespe, che [redacted] successo stanno avendo fra i giovani, dalla [redacted] 125, P 150 [redacted] 200. Che i nostri modelli della Vespa [redacted] riscontrato i favori del pubblico [redacted] si può dedurre dal [redacted] che per [redacted] consegne ci vogliono [redacted] a 5 mesi».

[redacted] DISCHI: Gianni [redacted] n. [redacted] bis

«Il [redacted] un punto [redacted] vendita specializzato [redacted] nastri musicali [redacted] da ogni altro. La nostra caratteristica [redacted] ci [redacted] quella di poter offrire [redacted] pubblico una [redacted] scelta di cassette, [redacted] classico all'ultra moderno, in tale misura da poter soddisfare ogni esigenza, [redacted] esposizione ben visibile, ch[redacted] permette una facile [redacted] ricerca perché suddivisa per settori musicali. Stiamo, inoltre, iniziando a trattare sulla medesima ba[redacted] anche i dischi».

[redacted] VIAGGI: Anna [redacted] n. [redacted]

«La [redacted] caratteristica commerciale ci [redacted]zia dalle [redacted] agenzie di viaggi, perché gran parte del nostro lavoro, [redacted] trascurare la normale attività di agenzia, è [redacted] trattativa, generalmente ri[redacted] ditte [redacted] da professionisti, con tutti i program[redacted] di viaggi che [redacted] trovano sul mercato e dopo [redacted] le varie possibilità, siamo in grado [redacted] offrire [redacted] cliente il migliore servizio richiesto, [redacted] risponde [redacted] pieno [redacted] esigenze».

ALTA FEDELTA' TV COLOR: Angelo [redacted] n. 63

«La [redacted] organizzazione, grazie anche alla [redacted] esperienza più [redacted] trentennale, è in grado di offrire alla clientela [redacted] valido servizio, curato nei minimi particolari. Piazziamo Hi Fi in auto e in casa e in questo i nostri tecnici specializzati seguono le tecniche più moderne. Precisione, competenza e prezzi contenuti sono, inoltre, [redacted] base della [redacted] politica commerciale».

Che cosa dicono, che [redacted] vendono

I negozianti di corso U. Sovietica

[redacted] Gariglio [redacted] n. 4

[redacted] nostro lavoro occorre una buona dose [redacted] professionalità. Se si intende soddisfare pienamente la clientela non è possibile iprovvisare. La nostra lavorazione giornaliera, pur disponendo di macchinari moderni, [redacted] ancora eseguita con sistemi tradizionali. Le [redacted] specialità, che il pubblico ha ampiamente dimostrato di gradire, sono, oltre a tante altre cose, le tagliatelle al cacao, i caserecci, le tagliatelle [redacted] basilico [redacted] agli spinaci e gli agnolotti e i capelletti con il ripieno fedele alle ricette [redacted] una volta».

BOMBONIERE: Giovanni Almondo [redacted] n. [redacted]

«Il nostro negozio [redacted] suddiviso [redacted] due settori: in uno trattiamo articoli da regalo, con [redacted] vasta gamma [redacted] articoli, cristallerie, porcellane, ottoni, cineserie d'epoca e recenti e silver plate: nell'altro offriamo a condizioni veramente interessanti, tanto è [redacted] che la nostra clientela giunge da ogni parte di Torino, bomboniere con ampie possibilità [redacted] scelta per [redacted] esigenze. La nostra politica commerciale, che finora ha avuto successo, [redacted] orientata su prezzi altamente concorrenziali senza trascurare la qualità».

[redacted] DATI [redacted] n. 7

«E' da 18 anni che operiamo in questo settore e [redacted] 90 per cento della nostra attività [redacted] coperto [redacted] contabili[redacted] aziendale, campo in cui siamo stati [redacted] i primi in Torino [redacted] offrire [redacted] commercianti, aziende e professionisti un valido servizio. Nel settore immobiliare trattiamo quasi esclusivamente la compra-vendita di negozi».

PELLETTERIE: [redacted] Bragante via [redacted] n. [redacted]

«Puntiam[redacted] soprattutto sulla qualità, pur cercando [redacted] contenere i prezzi, cosa questa che possiamo anche [redacted] grazie alla nostra costante ricerca nel settore, rivolta ad articoli medio fini [redacted] linea con [redacted] esigenze [redacted] moda [redacted] con le caratteristiche della nostra clientela».

DISCHI MUSICALI: [redacted] via [redacted] n. 10

«Il nostro negozio intende essere un simpatico punto di incontro per i giovani e per tutti quanti amano la buona musica. [redacted] campo dei dischi cerchiamo [redacted] es[redacted] sempre aggiornati».

[redacted] Bergese via Arnaldo [redacted] n. 3

«Trattiamo un modo [redacted] vestire per [redacted] donna costantemente in linea [redacted] evoluzione della moda. La [redacted] boutique ha una fisionomia ben precisa, orienta[redacted] su grandi firme [redacted] sartoria. La nostra continua ricerca nel settore [redacted] ci impedisce [redacted] riuscire a contenere i prezzi [redacted] livelli onesti [redacted] in questo la clientela [redacted] ha compreso [redacted] nostro impegno».

[redacted] FUNEBRI: [redacted] e Genovese via [redacted] Pavese n. 4

«Offriamo un servizio continuato giorno [redacted] notte, garantendo serietà professionale [redacted] modicità».

[redacted] Coniugi Bertolino corso [redacted] So[redacted] n. 385

«Siamo specializzati nel moderno e [redacted] componibile, [redacted] studiati inserimenti di validi pezzi in stile, completati da [redacted] elegante assortimento [redacted] oggettistica e complementi di arredamento. Il nostro impegno commerciale [redacted] servizio che va oltre la sola vendita: diamo consigli per arrivare alla personalizzazione degli am[redacted] e inoltre avvalendoci del nostro laboratorio di falegnameria possiamo realizzare elementi costruiti su misura».

FOTO [redacted] Carmelo [redacted] So-vietica n. [redacted]

«Sono nuovo nella zona, avendo rilevato il negozio che già esisteva, seppure in tono piuttosto dimesso, due anni fa. Mi sono molto dato [redacted] impegnandomi [redacted] una fisionomia [redacted] e [redacted] caratteristica [redacted] a questo punto di vendita. Sono soprattutto specializzato nel settore della foto [redacted] del cine [redacted] eseguo [redacted] foto in studio e [redacted] matrimoniali, commerciali, pubblicitari [redacted] di vari altri tipi. Al fine di offrire [redacted] valido servizio [redacted] clientela [redacted] campo delle macchine fotografiche e delle cineprese tratto anche l'usato, con una [redacted] scelta di modelli a prezzi interessanti».

ARTICOLI PER REGALO BOMBONIERE: Famiglia Ma[redacted] Unione [redacted] n. [redacted]

«Eurolux è in Mirafiori da oltre 20 anni, con bomboniere per tutte [redacted] occasioni, articoli da regalo, che van[redacted] porcellane, alle cristallerie, ai servizi da tavola, [redacted] lampadari classici e moderni, [redacted] lampade da tavola, agli specchi e arredi per bagno, [redacted] piccoli elettrodome[redacted] a mille altre cose per [redacted] casa».

Superficie: mq. 3.623.000
Popolazione: abit. [illegible]
Nuclei familiari: n. 24.025
Densità: abit. 18.047 kmq.

Quartiere Lingotto

Popolazione [illegible] ripartita per classi d'età e sesso (dati [illegible] 31-12-1975):

1-2 anni		3-5 anni		6-10 anni		11-13 anni	
M	F	M	F	M	F	M	F
1.500	1.499	1.674	1.473	2.598	2.474	1.497	1.398

14-20 anni		21-29 anni		30-64 anni		65 e oltre	
M	F	M	F	M	F	M	F
2.819	2.844	4.339	4.887	15.444	15.636	2.142	3.161

Totale M	Totale F	Totale M + F	Nuclei fam.
32.013	33.372	65.385	24.025

[illegible]

Proprietà		Affitto		Altro titolo		Totale	
Abit.	Vani	Abit.	Vani	Abit.	Vani	Abit.	Vani
5.554	18.401	15.101	43.942	384	1.048	21.039	63.391

Epoca di costruzione:

Ante 1919	1919-1945	1946-1960	Post [illegible]	Ep. ignota
159	1.988	9.200	9.565	127

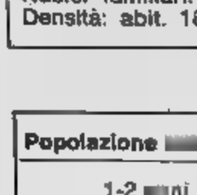

Tram e sport

Delimitazione [illegible]

Corso Unione Sovietica, piazzale Caio Mario, Via O. Vigliani, Linee FF.SS. To-Ge (via Rapallo) e FF.SS. Torino-Susa, Corso Unione Sovietica.

Borgate, frazioni e rioni [illegible] compon[illegible] il Quartiere:

Lingotto, Basse Lingotto, Mercati Generali, Miratiori (parte).

TRASPORTI

[illegible] pubblici

Direzione e uffici dell'Atm; [illegible] Turati 19/6, t. 830.101, 877.587.

Chioschi [illegible]

Piazza Caio Mario, t. 617.084; c. Sebastopoli ang. c. U. Sovietica, t. 399.977.

Linee tramviarie che [illegible] il quartiere e loro [illegible]

1 Cimitero Generale, [illegible] Settembrini; 1 sbarr. Cimitero Generale, corso Tazzoli; 8 Regio Parco, piazza Caio Mario; 19 Deposito Venaria (via Amati), Mercati; 55 via Rubino, piazza Zara; 60 corso Grosseto, [illegible] F.lli Garrone; [illegible] Madonna [illegible] Pilone, corso Cosenza; 61 sbarr. Borgata Rosa; [illegible]. Mauro; 62 Le Vallette, piazza Bengasi; [illegible] sbarr. piazza Stampalia, piazza Bengasi; [illegible] [illegible] XX Settembre, [illegible] Piava; 69 piazza Solferino, via Verga; 74 piazza Carducci, Cimitero Torino Sud.

[illegible]

Pronto Taxi t. 57.37; Radio [illegible] t. 57.30; Taxi urgente Torino t. 57.44; 36 c. U. Sovietica ang. C. Traiano t. 616.762; 42 c. U. Sovietica ang. via Filadelfia t. 361.936.

[illegible] [illegible] n. 18.

[illegible] [illegible]

Giardini [illegible]

Giardino via Cercenasco quart. Ippico, mq. 9060; Giardino via Tunisi, cor[illegible] U. Sovietica, mq. 3780; Giardino piazza [illegible] da Gorizia, mq. 1903.

Parchi [illegible]

[illegible] [illegible] Lingotto; *fuori zona più vicini* Parco ex Piazza d'Armi, mq. 146.258; Parco Millefonti (Italia '81), mq. 575.000.

Campi gioco per bambini

Via Montevideo, via A. [illegible] [illegible] mq. 1600; [illegible] Tunisi, [illegible] Steffenone, mq. 2000; via Cercenasco, mq. 2500.

Impianti sportivi

Campi Baseball, via Passo Buole [illegible] campi Calcio, via Passo [illegible] [illegible] Palestre Stadio Comunale, [illegible] Filadelfia 88 (f.z.); Pallacanestro [illegible] Comunale, via Filadelfia 88 (f.z.); Piscina Scolastica Coperta Duca degli Abruzzi, via Montevideo 11; Tennis Estivo, Stadio Comunale, via [illegible] 88 (f.z.).

Associazioni e Federazioni sportive

Att. Sport. Giov. Fiat: Campo Sport. «G. Agnelli», via Guala 26, tel. 613.221; Torino Calcio, via Filadelfia 38, tel. 630.757; Torino Calcio, via Filadelfia 40, tel. 676.038; Unione Sport. S. Giorgio, via Poirino 1, tel. 332.570; Unione Sport. Vianney, corso Corsica 162, [illegible] 616.790.

[illegible] turistiche

Nessuna

[illegible] [illegible]

Circolo Ricreativo dell'ENS «Gramsci» Sordomuti, via Poirino 6, tel. 326.216; Dopolavoro ITALGAS (f.z.), via Passo Buole 29, tel. 678.366; Oratori Parrocchiali: vedere Chiese.

[illegible]

Nessuno.

Cinematografi

Madonna delle Rose (parrocchiale), via A. da [illegible] 22, tel. 390.057; Smeraldo, via Tunisi 92, tel. 390.711.

PRONTO INTERVENTO - SCUO

Tutti i c del vost quartie

CENTRO CIVICO - COMITATI DI QUARTIERE
RECAPITI POLITICI, SINDACALI [illegible] DI [illegible]

Centro Civico (futura sede) Palazzina del Parco Lingotto.

Comitati [illegible] Quartiere

Lingotto Ippodromo, via Daneo 19; Mercati Generali, via Montevideo 41.

Recapiti politici, sindacali e di categoria

DC: Sezione via G. Bruno 76, t. 690.633; PCI: Sezione 36°, Coenda, [illegible] Tonale 28, t. —

Sezione 45°, Rosemberg, via Filadel[illegible] 23, t. 635.091; Camera Confed. del Lavoro, Sindacato Facchini, via G. Bruno 181, t. 670.040; Cisl Fim, via Cercenasco 13, t. 612.609; Sindacato Italiano dell'Auto Sida-Fismic, [illegible] Nichelino 16, t. 615.301; Federazione Impiegati Operai Metallurgici, corso U. Sovietica 351, t. 611.551; Federazione Provinciale Coltivatori Diretti, via G. Bruno 181, t. 637.608; Federazione Piemontese Grossisti Ortofrutticoli, via G. Bruno 181, t. 634.848; Sunia, via Tunisi 63/6, t. 635.929.

CHIESE

Chiese [illegible] parrocchiali

Immacolata Concezione [illegible] S. G. Battista, via Passo Buole 74, t. 616.654; S. Giovanni Maria Vianney, [illegible] Corsica 158, t. 616.207; S. Marco Evangelista, via Voli angolo via Daneo, t. 616.830; S. Maria delle Rose, via [illegible] S. [illegible] 7, t. 399.800.

[illegible] [illegible] non parrocchiali

Nessuna.

Chiese a tempi [illegible] [illegible] [illegible]

Nessuno.

ISTRUZIONE

Scuole Materne Municipali

Corso Corsica, corso Corsica 165, t. 614.251; Logopatici (speciale), via P. Paoli 75, t. 390.160; Piazza Guala, piazza Guala 140, t. 616.087; Villaggio Anselmetti, via M. Corno 23, t. 612.085.

Scuole Materne [illegible]

La Loggia (D.D. Duca Abruzzi) - Largo La Loggia, 51 tel. 393.501; Poirino (D.D. Duca Abruzzi), via Poirino 2, tel. 393.501; Vigliani (D.D. Collodi), via O. Vigliani 53; Flecchia (D.D. Dogliotti), via Flecchia 5, tel. 6190.106.

[illegible] Materne convenzionate

Madonna [illegible] Rose, corso U. Sovietica 223, tel. 354.411.

Scuole [illegible] [illegible] [illegible]

[illegible] Robilant, via Passo Buole 47, tel. 611.482; San Giorgio, via Steffenone 29, tel. 690.600.

Scuole [illegible]

Collodi, [illegible] Corsica 168, tel. 616.704; Succ. Collodi, via Oberdan 130, tel. 618.120; Succ. Collodi, via O. Vigliani 53; Succ. Collodi, corso Corsi[illegible] 180, tel. 613.998; Dogliotti, via Bossoli [illegible] [illegible], 612.018; Lingotto succursale Dogliotti n. 1, via Monte Corno 34, [illegible] 610.946; F. Aporti succursale Dogliotti n. 2, corso Unione Sovietica 327, tel. 613.229; Succursale Dogliotti n. 3, via Palma Cesnola 29, tel. 618.035; Duca degli Abruzzi, via Montevideo 11, tel. 393.501; Succursale Duca degli Abruzzi, via Taggia 7, tel. 690.045; Succursale Duca degli Abruzzi, via G. Bruno 140, tel. 673.909.

[illegible] [illegible]

Buonarroti, via P. Paoli 15, tel. 325.746; Fontanesi, [illegible] Oberdan 128, tel. 617.336; Giovanni XXIII, [illegible] Nichelino 7, tel. 615.295; Jovine, via Palma Cesnola 29, tel. 612.784; Vico, [illegible] Tunisi 102, tel. 369.179.

[illegible] Tecnici

Burgo, via A. [illegible] Brescia 22, tel. 350.738.

[illegible] [illegible]

CENTRI CULTURALI - MUSEI

Centro [illegible] Cultura Popolare c/o Scuole Elementari Collodi succ., [illegible] Oberdan 130, tel. 618.120; *fuori zona* [illegible] Civica Popol., via Finalmarina 5/9 sede perif. c/o Sc. «Vittorino da Feltre».

COMMERC[illegible]

[illegible] co[illegible]

Mercato [illegible] Giordano [illegible] 690.031.

Fuori zo[illegible] perto Beng[illegible]

Totale eser[illegible]

Totale e[illegible] totale [illegible]

Banche

Banco d[illegible] t. 613.371; [illegible]za Galimb[illegible] 690.862; B[illegible] Galimberti [illegible] sparmio di[illegible] 83, t. 610.[illegible] piazza Gal[illegible] [illegible] Banc[illegible] no Bruno [illegible] cario San [illegible] calo ortofr[illegible] no 181, t[illegible] San Paolo [illegible] lino 6, t. 61[illegible]

[illegible] T[illegible]

CORSO [illegible] MAGAZZI[illegible]

Acqua pot[illegible]

Fuori [illegible] nicipale, [illegible] 237.023; S[illegible] zione Gu[illegible] 203.577, 2[illegible] bili di Tori[illegible] 548.282; [illegible] Madonna [illegible]

Elettricità

Enel ([illegible] Compartim[illegible] Informazio[illegible] preventivi [illegible] giorni feri[illegible] Segnalazi[illegible] anche [illegible] cizio Distr[illegible]

Os
cas
cu
pr
so
se
de
co
os
ar
fa
ba
pu

STAMPA SERA
La grande Torino

dati tro re

CIO ■ SERVIZI

perti ■

Ortofrutticolo ingrosso, via Bruno 181, t. 6963.769.

na più vicino: Mercato iasi, piazza Bengasi.

rcizi commerciali ■ pubblici

ercizi commerciali: n. 819; cizi pubblici: n. 123.

Napoli ■. 7, via Guala 130, Banco di Roma, ag. 6, piazerti angolo via Taggia, t. anco di Sicilia ag. 1, piazza 26, t. 673.883; Cassa di Ripendenza 25, corso Tralano 231; Credito ag. 16, imberti 25, t. 631.316; Istitualiano agenzia 1, via Giorda-172, t. 635.803; Istituto Ban-Paolo ■ Torino, ag. 11 (mertutticolo), via Giordano Bru-830.039; Istituto Bancario di Torino, ag. 23, via Niche-1.444.

ECNOLOGICI - AUTOSOC-

■ - STABILIMENTI

abile

■ Azienda Acquedotto Mucorso XI Febbraio 14, t. ervizio di Guardia, Segnalaasti, corso Taranto 226, t. 03.578; Società Acque Potano, corso Re Umberto ■s, t. Stazione ■ Miscelazione, ■ delle Rose 57.

uori zona): Direzione del n., ■ Bertola 40, t. 57.771; oni, richieste ■ allacciam., e sopralluoghi: orario 8-17, ali, escluso il sabato, t. 23.93; oni Guasti (orario continuo) giorni festivi, t. 23.93; Eserettuale ■ Torino, direzione

■ Pietro Micca 21, t. 57.771; Zona distribuz. To-Nord, via Bologna 11, t. 57.771; ■ (fuori zona): Direzione ■ uffici, segreteria tecnica, via ■ 48, t. 57.50; Reclami per guasti (servizio continuo), t. 741.430, 741.870; Contratti Luce ed Usi domestici, t. 531.658; ■ staccati ■ servizi particolari, ■ ■ distribuz., c. Svizzera 95, t. 57.50; Magazzino Generale, corso Svizzera 95, t. 57.50, 758.829; Cabina Lingotto, via Vinovo 7, t. 697.483.

■

Fuori zona: Italgas, presidenza generale, via XX Settembre 41, t. 23.951; Esercizio di Torino, direzione, corso Regina Margherita 52, t. 23.96; Centro informazioni (preventivi, nuovi contratti, subentri, lettura consumi), t. 23.96; Segnalazione guasti e fughe (numero telefonico di riserva 882.324, ■ continuato anche ■ giorni festivi), t. 23.96; Magazz. Propaganda Gas, c. Farini 15, t. 830.534.

Posta e ■

Sez. Decentrata Arrivi, via Spano 6/11, tel. 325.054; Ufficio P.T. Pacchi Dogana, corso Sebastopoli 3, ■. 697.565; *Uffici Locali succursali:* n. 41, via G. Bruno 198/200, tel. 690.608; n. 62, via Guala 115/117, ■ 615.319; n. 69, ■ Unione Sovietica 79, tel. 6961.795; Ufficio Telegrafico Decentrato, corso Unione Sovietica 169, tel. 360.859; *fuori zona più vicino:* n. 5, corso Bramante 57, tel. 6963.936; n. 45, ■ G. Dina 52, tel. 396.628; n. 24, ■ Briccarello 2, tel. 393.423; n. 48, via Onorato Vigliani 152, tel. 661.537.

■

Fuori ■ Direzione Agenzia ■ Torino, corso Inghilterra 7, tel. 187; Informazioni ■ nuovi impianti, ■ di consist. impianti esistenti, traslochi ecc., tel. 187; Segnalazione guasti di impianti principali, tel. 182; Segnalazione guasti impianti interni ■, tel. 183; Assistenza tecnica per impianti trasmissione dati, tel. 189; Uffici Agenzia, ■ 57.21; ■ chiamata ■ altri distretti (011) tel. 57.21; Direzione I Zo-■, ■a ■ 7, tel. 57.21; Direz. Generale, via S. Dalmazzo 15, tel. 57.71; Uffici di accettaz. interurbana ■ internaz.: Ufficio Sip (ore 8-21,45), via Roma, ■ 512.438; Palazzo P.T. (orario continuato), via Arsenale 13 bis, Ufficio Sip (ore 8-21,45), Stazione P. Nuova, Ufficio Sip (ore 8-21,45), Stazione P.ta Susa, Palazzo Sip (orario uffici), ■ Inghilterra 7, Uffici Sip, Palazzo Esposizioni, Valentino (aperto solo in occas. delle Mostre).

Magazzini - Depositerie

Comune ■ Torino, Magazz. Nettez-■ Urb., via Zini 139, tel. 690.829; A.M.M.R., Deposito, via Zini 54, tel. 636.962.

Autosoccorso

Centro Soccorso Strad., via Cecchi 63/b, tel. 854.343/116.

Stabilimenti ■ ■

Fiat, via Tunisi 42, tel. 360.942; Fiat, via Vian 81, tel. 6190.006; Fiat-Prosidea, via G. Bruno 84, ■. 697.566; Aspera S.p.A., corso Corsica 49/51, tel. 612.626; Morando (macchine utensili), ■ Traiano 145, tel. 610.333.

PUBBLICA ■ - ■ - COMANDI MILITARI - CA-■

Vigili del Fuoco (Corpo Nazionale)

Comando Provinciale di Torino ■ Caserma Centrale (f.z.), corso Reg. Margherita 126, tel. 280.333 - 852.745; Incendi e Sinistri, tel. 22.222.

■

Pronto intervento, tel. 212.121; Comando Comp. Urbana II Mirafiori (fuori zona), ■ Plava 79, tel. 344.786; Stazione To-Borgata Lingotto (fuori zona), via Spotorno 50, tel. 6963.973.

Pubblica Sicurezza

Soccorso Pubblico, tel. 113; Questura (fuori zona), corso Vinzaglio 10, tel. 512.444; Pronto intervento, ■. 555.555; Servizio Auto Rubate, tel. 545.403; Ufficio Passaporti, Informazioni, tel. 530.505; Magazzino Region. V.E.C.A., via Graneri 2, tel. 610.386; *Commissariato di P.S.:* 10, Mirafiori, via P.D. Olivero 13, ■. 610.850 - 612.765; S. S. Secondo (f.z.), ■ Massena 73, tel. 588.369; Sottosez. Polizia Strad., corso Giambone 2, tel. 611.593.

Vigilanza Urbana

Centralino ■ Corpo (fuori zona), corso XI Febbraio 22, tel. 272.833; Deposito Auto rimosse, corso Brescia 103, tel. 851.318; *Sezione XVII Mirafiori* via P.D. Olivero 19, tel. 612.163; Sottosezione Mercato Ortofrutticolo, via Giordano Bruno 181, tel. 690.030; Se-■ XVIII, Mirafiori Sud (fuori zona), corso Unione Sovietica 541 B, tel. 347.000.

Comandi Militari - Caserme

Guardia ■ Finanza, Centro Radio regionale B, via Zini 136, tel. 635.674; Comando 1ª Compagnia, via Zini 136, tel. 6963.210.

Uffici pubblici di particolare interesse

Delegaz. Anagrafe, corso Unione Sovietica 383; Delegazione A.C.I. n. 9, ■ Guala angolo via Piobesi, ■. 57.791.

Gli indirizzi utili ed i numeri di telefono che possono servire in ogni momento agli abitanti del quartiere Lingotto

Igiene e sanità

pedali, se di ra, onto ccorso, rvizi centrati, ndotte tetriche, mbulatori, rmacie, gni bblici

■ E ■

Pronto Soccorso:

per gli infortunati Ambulatorio INAIL, corso Unione Sovietica 373, tel. 617.114.

Fuori ■ più vicini:
Molinette, corso Bramante 90, tel. 65.66 - 690.544; Osp. ■. S. Anna, corso Spezia 60, tel. 697.286; Osp. inf. Reg. Margherita, p. Polonia 94, tel. 636.222; C.T.O., via Zuretti 29, tel. 633.633.

Servizi Socio-Sanitari Comunali ■ Provinciali Decentrati:

■ individuata per l'unificazione dei Servizi, via Montevideo 45; ■ attuale, via Montevideo 45, tel. 636.796; Assistenza Sociale, Servizio Infermieristico; Medicina Scolastica; Condotta ■dica; Consultorio. Sede attuale, corso Giambone ■ tel. 637.789; Servizio Psichiatrico (in corso di trasferimento ■ via Montevideo 45).

■ Socio-Sanitari ■ ■ ■ Uffici Veterinari:

Servizio Psichiatrico ■ zona, corso Giambone 65, tel. 637.789; Ambulatorio Zonale per Bambini Spastici (f.z.), ■ Negarville ■ tel. 342.684; Dispensario Antivenereo fuori zona, ■ Campana 30, tel. 6505.421; via Gessi 6, tel. 593.088.

■ Mutualistici ■ di ■ ■

■ «Sezione Mercati», fuori zona, via G. Dina 19, tel. 610.328; fuori zona, via ■ 293, tel. 696.3745; Chiamate mediche ■ domicilio notturne ■ festive: Zona Sud (da ■ Peschiera ■ Nichelino), tel. 673.866; I.N.A.I.L., corso Unione Sovietica 373, tel. 617.114; Studio Medico Mirafiori, ■ Traiano 64/14, tel. 617.124.

Condotte Ostetriche

N. 3 - Confini: Cavalcavia FF.SS. TOGE - Corso Dante - Corso De Nicola - Largo Tirreno - Via Tirreno - Confine Comune ■ Grugliasco - Confine Comune ■ Beinasco - Confine Comune di Nichelino - Linee FF.SS. TO-GE - Cavalcavia FF.SS. Rivolgersi alla XVII Sezio-■ VV.UU., tel. 612.163.

■

Baggio, ■ Traiano 73, tel. 619.0159; Comunale n. 8, corso Traiano 24, tel. 614.284; Comunale n. 14, via Passo Buole 168, tel. 616.002; Comu-■ n. 15, ■ Traiano 86, tel. 616.044; Comunale n. 26, via Fr. Teodoreto 7, tel. 610.863; Comunale n. 28, corso Corsica 9, tel. 634.646; Comuna-■ n. 32, via A. da Brescia 38, tel. 390.280; Gay, via Tunisi 99, tel. 637.626; Ghezzo, via Palma Cesnola 38, tel. 619.0003; Gualdi, corso Unione Sovietica 85, tel. 670.414; Gussoni, ■ Tunisi 51, tel. 674.455; Madonna delle Rose, ■ Gallmberti 7, ■. 690.197; Monari, ■ Traiano 158, tel. 617.358; Monviso, corso Giambone 19, tel. 393.658; San Camillo, via San Pio VII 164/C, tel. 617.062; Sant'Eraldo, via A. ■ Brescia 25, tel. 368.411; Stefanone, corso Unione Sovietica 417, tel. 614.220. Farmacie che prestano anche servizio notturno: nessuna. Fuori zona più vicine: Del Lingotto, via Nizza 354, tel. 696.3668; Miraflori (ore 19,30-22,30), via San Remo 37, tel. 390.270.

SERVIZI PER LA ■ INFANZIA ■ LA FAMIGLIA E ■

Consultori ■

Centro di preparazione ■ vita di famiglia, corso Unione Sovietica 221, tel. 355.430. Fuori zona: Consultorio Ostetrico ■ Anna, corso Spezia, tel. 697.286; Consultorio Ostetrico Mauriziano, corso Turati 46, tel. ■

■ ■ Riposo

Villa San Pio X, corso Corsica 154, tel. 616.031/32; fuori zona più vicine: Opera Pia Convalescenti (misto), via Cassini 14, tel. 562.303; Istituto di Riposo per ■ Vecchiaia (misto), corso Unione Sovietica 220, tel. 390.620; Pensionato Buon Riposo (misto), ■ San Marino 30, tel. 388.535.

■ ■ ■ di carat-■ socio-assistenziale

Domenicani, ■ R. S. Fé 7, t. 390.057; Ente Comunale di Assistenza, via Monte Corno 23, t. 612.711; Ente Nazionale Sordomuti, ■ Poirino 6, t. 326.216; Centro ■ Mino-■ «Ferrante Aporti», corso Unione Sovietica 327.

Istituti ■ ■ Previdenziali

Epaca (Coltivatori diretti), via G. Bruno 181, t. 637.608; ■ (Patronato Cisl), via Cercenasco 13, t. 618.078; Inca (Patronato Cgil), corso Unione Sovietica 351, t. 611.551; Ipas (Patronato Associazione Nazionale Comunità di La-■ e Associazione Cristiana Artigiani), ■ Nichelino 16.

ECONOMICI

15 Autovetture

OCCASIONI
due indirizzi se cercate un'auto [illegible]. Visitateci: Lincarauto, corso Principe Oddone 88 e Autocommercio, corso Orbassano 72.

VENDESI Opel Kadett 1300 S con [illegible] PB [illegible] ore ufficio 758.282.

2.000.000 GRATIS
Solo fino al 23-12-80 potrete usufruire di 2 milioni senza interessi, pagabili in 12 mesi, acquistando un'auto d'occasione presso la Varto, via Botticelli n. 83, telefono 264.401; corso Moncalieri n. 15, telefono 658.383 e Sogea, corso Siracusa 40, telefono 329.9333.

2.000.000 GRATIS
Un'altra grande iniziativa So[illegible] e [illegible] permette solo sino al 23-12-80 di acquistare oggi pagando domani gratis senza interessi scegliendo tra 400 automobili d'occasione. Varto e Sogea.

2.000.000 GRATIS
Es. prezzo 4 milioni anticipo 2 milioni rimanenza 167 mila al mese per 12 mesi. Così acquisti un'auto d'occasione con l'eccezionale offerta valida fino al 23-12-80 presso Sogea e Varto.

2.000.000 GRATIS
La Varto e la Sogea Concessionarie Alfa Romeo finanziano gratuitamente 2 milioni senza interessi per 12 [illegible] con possibilità [illegible] aumentare il finanziamento e/o la durata con minimi versamenti [illegible] sulla fiducia e [illegible] cambiali.

2.000.000 GRATIS
[illegible] dovete comprare un'auto d'occasione in primavera acquistate oggi e avrete i seguenti vantaggi: prezzo basso, qualità, vasta scelta e due milioni pagabili in 18 mesi senza interessi; Sogea e Varto.

2.000.000 GRATIS
60 Giulietta, 40 Alfette, 60 Alfa Sud, 20 Fiat 131, 15 Diesel; 10 A112, 15 Fiat 127, 9 Fiat 126, 8 Golf, 5 Horizon, 2 Panda, 11 Ford, 14 Renault, 3 Bmw. Molte tra queste vetture potranno usufruire dell'eccezionale campagna dei 2 milioni gratis pagabili in 12 mesi senza interessi offerti da due grandi [illegible] Concessionarie Alfa Romeo: Varto, via Botticelli n. 83, [illegible] 264.401, corso Moncalieri n. 15, telefono 658.383; e Sogea, corso Siracusa n. 40, telefono 329.9333.

18 Acquisto alloggi

A.A.A.A.A. ARCHITETTO
nostro cliente acquista subito alloggio [illegible] da [illegible] Pagabenecon[illegible] [illegible] nare 650.3805 int. 24. [illegible] S.p.A., corso M. d'Azeglio 23 - Torino.

A. VILLETTA casetta Torino o dintorni acquisto pagando in contanti tel. 599.642.

A Torino con pagamento in contanti cerco alloggio con servizi interni libero no intermediari. 502.502.

A universitario urge acquistare appartamento libero in autunno di media metratura zona confinda al Politecnico tel. 539.019.

ASSISOGNANI alloggio libero tre quattro camere con servizi pagamento consegna. Tel. 599.657.

ACQUISTIAMO con atto notarile stabili in blocco e alloggi singoli pagamento contanti rapidità. Tel. 503.350 503.998.

ACQUISTO anche occupato 1-2 camere tinello servizi zona S. Rita Crocetta Mirafiori. Telefonare ore pasti 328.563.

ACQUISTO direttamente da privato alloggi liberi e occupati qualsiasi zona di Torino e rustici prima cintura Torino. Telefonare 850.7063.

ACQUISTO monocamera con servizio o piccolo appartamento in Torino o prima cintura pagamento per contanti tel. 739.5204.

ACQUISTO urgentemente per contanti (purché libero) appartamento di 50/80 mq in Torino o vicinanze tel. 332.059.

AG. NAZIONALCASE acquista direttamente case e alloggi in Torino pagamento contanti garanzia serietà. Telefonare 761.459.

APPARTAMENTO libero di: camera tinello cucinino bagno, acquisto: 687.191.

CASA in blocco compero pago contanti in Torino o prima cintura oppure alloggi da vendita anche occupati tel. 304.914.

CASAMERCATO S.p.A.
garantisce la vendita del tuo appartamento in sei settimane o lo acquista subito direttamente. Casamercato pagabenecontanti! C. M. d'Azeglio 23, Torino, tel. 650.3805 int. 16.

CENTRO CASA
Servizi immobiliari integrati, quando necessita realizzare un patrimonio immobiliare in capo a società di qualunque tipo. Pagamento contanti, massima riservatezza. Telefon[illegible] 011 513.831 interno 31 oppure scrivere a: Centro Casa, corso Vittorio Emanuele 94 - Torino (citando riferimento 31).

CERCHIAMO stabile in Torino e prima cintura qualunque dimensione Union [illegible] 549.777.

CERCO appartamento libero 2 camere servizi zona Francia o adiacenze fino a piazza Massaua tel. [illegible].

CONIUGI pensionati cercano alloggetto 2 camere servizi in Torino libero anche in estate. Telefonare 537.421.

FALCHERA o immediate adiacenze acquisterei alloggio [illegible] 3-4 camere preferibilmente libero non piano terra tel. 518.017.

IMMIGRATO australiano acquista alloggio 2-3 vani o casetta in Torino o zona limitrofe pagamento contanti tel. [illegible].

PENSIONATO acquirente alloggio 1/2 camere tinello pagando contanti tel. 712.585.

PIEMONTIMMOBILI
società immobiliare vende in Iretta e bene i vostri immobili in Torino e provincia. Rivolgetevi con fiducia 885.747.

[illegible]ATO
nostro cliente acquista subito alloggio libero. Pagabenecontanti. [illegible] 650.3805 int. 13, Casamercato S.p.A., corso Massimo d'Azeglio, 23 - Torino.

PRIVATO acquista zona S. Rita alloggio libero: 2 camere tinello servizi. Telefonare 361.367.

PRIVATO [illegible] da privato [illegible] vile capannoni e terreni per investimento capitale. Telefonare 657.521.

PRIVATO causa trasferimento cerca alloggio libero 3 camere salotto cucina in Torino. Telefonare 0141 [illegible].

SCOPO [illegible] [illegible] [illegible] dalle parti di Orbassano, [illegible] Volvera. Telefonare 539.019 ore ufficio.

30 GIORNI
data incarico a tutto quel che vi chiede il Gabbiano per vendere il vostro alloggio Union-Case 549.777.

650.3805
int. 11. Con una telefonata hai venduto il tuo immobile! Ti garantiamo la vendita in sei settimane, o, se preferisci, acquistiamo noi, subito e per contanti. Casamercato S.p.A., corso M. d'Azeglio 23 - Torino.

19 Vendita alloggi

A.A.A. CENTRALEDILE vende presso corso Agnelli-Tazzoli camera tinello cucinino bagno termo ascensore sufficienti 10 milioni contanti resto mutuo. Telefonare 532.409.

A.A.A. CENTRALEDILE vende [illegible] corso [illegible] tinello cucinino bagni terr[illegible] [illegible] sufficienti [illegible] milioni 500 mila contanti resto mutuo tel. 530.163.

A.A.A. CENTRALEDILE 530.163 vende presso largo Orbassano recente camera tinello cucinino bagno termo ascensore sufficienti contanti 13 milioni resto mutuo.

A.A.A. CENTRALEDILE vende presso via Borgaro libero ingresso camera tinello angolo cottura bagno sufficienti [illegible] milioni contanti. Resto mutuo. Tel. 530.163.

A.A.A. CENTRALEDILE vende presso corso Traiano recente camera tinello cucinino bagno termo ascensore sufficienti 14 milioni 500 mila contanti resto mutuo [illegible]. 532.408.

A.A.A. CENTRALEDILE vendo a Cascine Vica presso corso Francia libero subito recente signorile camera tinello cucinino bagno sufficienti 15 milioni contanti [illegible] mutuo [illegible] 532.409.

A. CONFAR adiacenze corso Vercelli (via dei Fratelli) 4 camere cucina a L. 50 milioni dilazionabili. [illegible] Telefonare 519.017 - 519.085.

A. C[illegible] adiacenze via Stradella ben tenuto [illegible] camere [illegible] cucina L. 36 milioni dilazionabili al 70%. Telefonare 519.017 519.085.

A. CONFAR libero recente spazioso a Volvera 2 camere cucina box auto a L. 46 milioni 200 mila compreso mutuo. Telefonare 519.017 - 519.085.

A. CONFAR libero presto recente in via Cimabue sala 2 camere cucina ampio box L. 110 milioni, mutuo. Telefonare 519.017 519.085.

A. CONFAR libero completamente ristrutturato in via Vanchiglia 2 camere cucinotta e L. 36 milioni 500 mila. Tel. 519.017 - 519.085.

A. CONFAR recente spazioso in palazzina a Mirafiori camere e tinello a L. 31 milioni dilazionabili. Telefonare 519.017 519.085.

A. CONFAR sorella libera adiacenze Tribunale con acqua e luce a L. 6 milioni dilazionabili al 70% Telefonare 519.017 519.085.

A. FIDIM corso Duca Abruzzi libero signorile 2 camere cucinotta piano alto termo centrale ascensore tel. 548.148.

A. FIDIM A vence presso corso Marconi palazzina occupata su 2 piani servizio e ultimi negozi da 25 a 40 mq a partire da lire 11 [illegible] mutuo tel. 501.970.

A. FIDIM libera presso Porta Palazzo luminosa mansarda accuratamente ristrutturata camera cucina servizi tel. 581.759.

A. FIDIM libero borgata Paretta ampio luminoso due camere cucina servizi facilitazioni di pagamento tel. 585.902.

A. FIDIM libero presso piazza Galimberti ampio luminoso due camere cucina servizi ottima posizione tel. 581.759.

A. FIDIM libero presso piazza Bottesini piano alto luminoso camera tinello cucinino servizi dilazioni permute tel. 599.897.

A. FIDIM libero presso c.so Vittorio (centro-finalone) rimesso nuovo salone 3 camere cucina 3 servizi terrazzo rigovigli più ampia mansarda collegata con servizi e riscaldamento cantina 501.970.

A. FIDIM liberi borgo Vittoria stanza casa ampi 1-2 camere tinello cucinino servizi ottima posizione dilazioni tel. 501.970.

A. FIDIM libera presso piazza Adriano monocamera cucinotta e servizio abbinabile a camera cucina occupato tel. 591.980.

A. FIDIM libero zona San Paolo luminoso camera cucina servizi accuratamente ristrutturato dilazioni tel. 581.759.

A. FIDIM occupato presso corso Stati Uniti economico camera cucina servizio 8 milioni 500 mila mutuo tel. 595.273.

A. FIDIM occupato presso corso Gabetti accuratamente ristrutturato [illegible] 2 camere cucina servizi posto auto tel. 591.980.

A. FIDIM occupato presso via Guido Reni ampio luminoso camera cucina servizi dilazioni tel. 595.273.

[illegible] occupato corso Racconigi ampio [illegible] camera cucina servizi posto auto dilazioni tel. 585.902.

A. FISIM occupato barriera Milano ampio luminoso due camere cucina servizi 26 milioni dilazioni tel. [illegible].

A. FISIM Z presso largo Bo[illegible] in palazzina rimessa a nuovo vende moderni ampi monolocali liberi signorili ideale investimento permuta tel. 598.897.

A. SERIM vende libero via Nizza Porta Nuova salone 4 camere cucina bagno totale mq 185 permute dilazioni. Telefonare 519.801.

A. SERIM vende corso Unione Sovietica presso Stadio 3 camere cucina bagno ingresso piano alto. Telefonare 519.801.

A. SERIM vende centralissimo via Cavour spazioso 3 camere cucina bagno ingresso 25 milioni 500 mila. Telefonare 519.801.

A. SERIM vende piazza Massaua angolo corso Francia camera cucina bagno ingresso 19 milioni 500 mila dilazioni. Telefonare 519.801.

A. SERIM [illegible] libero via Garibaldi appartamino m[illegible] totali uso uffici o attività commerciali p[illegible] 1°. Telefonare 519.801.

A L. 6.000.000
più 5 milioni mutuo camera cucina zona Vanchiglia. Telefonare 383.445.

ADIACENTE corso Grosseto alloggio libero subito camera tinello cucinino servizi Spazio 80 vende tel. 513.918.

ADIACENTE corso Lione via Rivalta libero ristrutturato salone camera [illegible] ingresso servizi terreno indipendente 3° piano no ascensore [illegible].

AFFARE alloggio in zona barriera Aurora 1° piano 2 camere cucina servizio terrazzo e cantina occupato L. 14 milioni 500 mila tel. 482.919.

AFFARE Immobiliarenovo via San Donato monolocale con servizio minimo contanti mutuo e dilazioni. Telefonare 549.761 553.204.

AFFARE Immobiliarenovo via San Donato 2 camere cucina servizio ampie facilitazioni di pagamento. Telefonare 549.761 553.204.

AFFARONE! libero recente (Fiat Rivalta) soggiorno 2 camere tinello cucinino doppi bagni 148 mq 65 milioni tel. 758.808.

AGENZIA Immobiliare Torricelli vende stessa casa 2 alloggi abbinabili 1 camera cucina 2 camere cucina bagno zona S. Paolo L. 48 milioni. Telefonare 502.340 591.220.

ALIBERTI vende via Nicola Fabrizi 5 vani di cui camera cucina e piccolo magazzino liberi 3 occupati a L. 19 milioni 500 mila. Telefonare 637.796.

ALIBERTI vende cascina zona Campidoglio 8 vani coi servizi interni 5 occupati 3 liberi posto macchina L. 40 milioni tel. 637.796.

ALLOGGIO liberi: 1-2 camere tinello servizi, [illegible] trattamento via Toti - Grugliasco. [illegible] 790.351.

ALLOGGIO adiacente corso Vittorio occupato adatto anche ufficio 1° piano 2 camere tinello cucinino servizi 80 mq L. 37 milioni 500 mila tel. [illegible].

ALLOGGIO libero via Lancia 116 ristrutturato nuovo 2 camere cucina servizi L. 42 milioni tel. 743.971 Recona.

ALLOGGIO libero composto da: 2 camere cucinino ingresso servizi, in zona centrale, vendesi. Telefonare 739.6842.

ALLOGGIO libero saloncino tinello cucinotto servizi vendesi uso ufficio abitazione zona Pareta. Tel. 339.696.

ALLOGGIO libero 2 camere cucina bagno terreno zona corso Gabetti vende agenzia Troglia tel. 238.606.

ALLOGGIO libero in villa ristrutturare a Bruino villaggio Marinella salone 2 camere cucina 2 bagni box taverna giardino dilazioni e permute tel. 542.338.

ALLOGGIO prestigioso mq 170 Crocetta area pedonale primo piano libero vendesi. Telefonare 502.340 - 591.220.

ALTO reddito monolocali completamente arredati in residence impresa vende mutuo ottimo investimento tel. 832.895 837.181.

APPARTAMENTI centrali a prezzi economici via Principe Tommaso 2 camere cucina bagno 5.000.000 contanti 4.000.000 mutuo fondiario 4.000.000 dilazionabili 5 camere cucina bagno 6.000.000 contanti 4.600.000 mutuo fondiario 5.400.000 dilazioni. Fiduciaria Immobiliare 556.956.

APPART[illegible] adiacenze dogana stabile recente [illegible] tinello cucinino termo bagno L. 23 m[illegible] immobili 599.782.

APPARTAMENTO [illegible] corso Cairo [illegible] Mirafiori piano 6° recente spazioso 2 camere tinello servizi 60 milioni facilitazioni Edil - Immobiliare vende tel. 760.433.

APPARTAMENTO libero via G. Reni piano 6°, 3 camere cucina bagno cantina 68 milioni Edil - Immobiliare vende tel. 760.433.

APPARTAMENTO libero adiacente corso Francia a Collegno 2 camere tinello cucinino servizi. Tel. 779.094 - 756.726.

APPARTAMENTO via Borgaro ingresso [illegible] mere cucina doppia L. 16 milioni 900 mila dilazionabili Italimmobili 599.782.

ATTICO su corso Francia Rivoli lussuose rifiniture mq 80 più 100 mq terrazzo su 3 lati libero privato vende a privato [illegible] arredato. Tel. [illegible].

BELLI[illegible] vende allog[illegible] [illegible] [illegible] mo 1° piano mq 111 tel. 533.267.

BORGO Vittoria 2 camere cucina servizi L. [illegible] milioni [illegible] 13 milioni [illegible], [illegible] [illegible].

[illegible] libero Nichelino (via Juvarra) seminuovo recente 2 camere tinello cucinino servizi box L. 69 milioni dilazioni. Telefonare 657.160.

BRE I zona Italia 61 una camera tinello cucinotta abitabile servizi termo ascensore L. 31 milioni dilazioni. Telefonare 657.516 657.160.

BRE L via Valdellatorre recente signorile ambo camera tinello cucinino servizi terrazzo di mq 24 L. [illegible] milioni [illegible] 657.516 657.160.

BRE M zona Campidoglio (via Pistoia) 4 camere cucina bagno cantina posto auto L. 29 milioni dilazioni. Telefonare 657.516 657.160.

BRE N Lelnì (via Settimo) 3 camere cucina servizi box L. 29 milioni dilazioni. Telefonare 657.160 657.516.

BRE O libera Avigliana cascina 4 camere cucina ampia servizi terrazzo mansarda mq 120 box cantina servizi terreno completamente ristrutturata, forte mutuo. Telefonare 657.516 657.160.

CASABIANCA libero subito zona San Paolo, recente: camere tinello cucinino servizi, L. 45 milioni dilazioni. Telefonare 531.310.

CASALEGNO A via Lanzo, libero: 2 camere cucina servizi cantina, L. 57 milioni compreso mutuo fondiario. Per ulteriori informazioni ed eventuale appuntamento telefonare 838.444.

CASALEGNO B via Aosta (B. Milano) porzione stabile. P.t.: 2 camere. P. 1°: 3 camere (di cui 2 occupate), servizi, 7 cantine, L. 40 milioni (in blocco). mutuo. Telefonare 838.444.

CASALEGNO C via Vado libero: camere tinello cucinino servizi cantina solaio, L. 38 milioni. Mutuo. Telefonare 838.444.

CASALEGNO D via Reggio, 2 alloggi di: 1-2 camere cucina servizi cantina, L. 14 milioni 500 mila (vendita in blocco). Telefonare 838.444.

CASALEGNO E via S. Domenico (Centro) libero: 2 camere cucina servizi cantina solaio, L. 34 milioni. Mutuo. Telefonare 838.444.

CASALGRASSO in palazzina nuova costruzione vendesi appartamento: 4 camere servizi box auto, appezzamento orto privato, L. 68 milioni meno mutuo fondiario. Telefonare 359.606.

CASAMERCATO A S.p.A. libero presso piazza Statuto, signorile, ingresso, salottino, 3 camere, cucina, servizi. Mutuo, dilazioni, permute. Telefonare 650.3805.

«CASAPIU'»
vende libero Crocetta signorile appartamento in stabile d'epoca composto da salone 3 camere soggiorno cucina doppi servizi. Telefonare 788.857 - 747.204.

CASETTA libera a San Raffaele Cimena totalmente ristrutturata salone 3 camere cucina biservizi terrazzo terreno mq 2000. Telefonare 657.516 657.160.

CAVORETTO privato vende alloggio panoramico signorile in villa salone 4 camere cucina terrazzi tel. 540.270 710.676.

CENTRALISSIMO adiacente piazza San Carlo in stabile ristrutturato totalmente alloggio camera tinello servizi. Telefonare 531.005.

CENTRALISSIMO stabile dotato di ascensore, riscaldamento centrale, via Principe Tommaso 37, 2 camere cucina bagno 24.000.000, contanti 8.000.000, mutuo fondiario [illegible] contanti 10.000.000, [illegible] mese [illegible] contanti [illegible] Fiduciaria Immobiliare 556.956.

CENTROCASA 513.831 adiacente via Madama Cristina, casa d'epoca 1-2-3 camere cucina bagno da 8 milioni 300 mila a 19 milioni [illegible] dilazioni.

CENTROCASA 513.831 corso Trapani [illegible] stabile ristrutturato appartamenti spaziosi 1-2-3 camere cucina bagno da 16 milioni 900 mila a 44 milioni 900 mila minimo contante dilazioni.

CENTROCASA 513.831 Rivarolo zona residenziale signorile camera tinello cucinino bagno 30 milioni comode rateazioni.

CENTROCASA 513[illegible]31 corso Palermo per definizione vendita: 2 camere cucina doccia, 15 milioni. Minimo contanti, dilazioni.

CENTROCASA 513.831 Barriera Milano occasioni camera cucina servizio 5 milioni possibilità abbinamenti dilazioni.

CENTROCASA 513.831 corso Giulio Cesare ottimo investimento 1-2 camere cucina servizio da 5 milioni 200 mila a 7 milioni 600 mila.

CERIALE vendiamo casa indipendente dotata di riscaldamento centrale composta da 10 camere, terreno circostante mq 1000, ottima occasione. Fiduciaria Immobiliare 556.956.

CONVENIENTE via Leini appartamento 4 camere cucina servizio con giardino, cortile privato 13.000.000, contanti 20.000.000 dilazionabili [illegible] disponibile 2 [illegible] cucina ingresso bagno già libero con annesse altre 2 camere 18.500.000 contanti 20.000.000 dilazioni. Fiduciaria Immobiliare 556.956.

CORSO Francia [illegible]no) signorile libero recentissimo salone 2 camere cucina [illegible] mutuo Tecnimmobil 781.073.

CORSO Tassoni vicinanze: soggiorno 3 camere cucina servizi, 36 milioni 200 mila. Telefonare 396.766 - 369.783 il Tetto.

CORSO [illegible] (zona Stadio) libero signorile salocino 2 camere tinello cucinino servizi. Bergamasco Immobili 659.831 [illegible].

COSTRUZIONE con ascensore riscaldamento centrale posizione interessante corso Marconi angolo via Principe Tommaso 37 appartamento libero adatto ufficio abitazione salone 4 [illegible]re cucina doppi servizi doppi ingressi [illegible] auto più garage. Fiduciaria Immobil[illegible]56.956.

COSTR[illegible]ONE recentissima via Canelli 61 angolo via Passo Buole appartamenti anche liberi: monolocali con ingresso bagno e cucinino, da L. 18 milioni 700 mila; camera tinello cucinino ingresso bagno, 20 milioni contanti più dilazioni. Fiduciaria Immobiliare 556.956.

CROCETTA vendesi occupato 2 camere cucina servizi terrazzo. Tel. 752.920.

DELIZIOSA villetta Corio Canavese stupendamente panoramica oltre 2000 mq giardino occasione avendo 95 milioni. Telefonare 559.860.

FINANTER H Spa Monale d'Asti casa da ristrutturare ricavabili 5 alloggi 10.000 mq di terreno interessante investimento mutuo dilazioni. Telefonare 696.7121.

FINANTER I Spa Isola d'Asti villa unifamiliare prestigiosa architettura moderna con 4000 mq di terreno. Telefonare 696.7121.

FISMAN
Polirino condominio Isola Bella nuovo complesso residenziale zona verde tranquilla vende ultimi appartamenti già abitabili e altri in costruzione composti di 1-2-3 camere salotto cucine doppi servizi box auto tavernetta e 2 villette unifamiliari prezzo veramente interessante forte mutuo 9% dilazione pagamento ultimo anche come investimento trattative dirette costruttore. Telefonare 650.4444.

GABETTI 011 5787 vende Chieri via Rocchia camera tinello cucinino bagno ascensore riscaldamento. 18 milioni, mutuo.

GABETTI 011 5787 vende Leini libero panoramico recente piano alto 2 camere cucinotta bagno cantina box 41.000.000.

GABETTI 5787 vende liberi via della Rocca mono e bilocali in stabile ristrutturato da 38.000.000 a 58.000.000 meno mutuo.

GABETTI 5787 vende libero Pozzo Strada via S. Maria Mazzarello signorile salone 4 camere cucina 2 bagni box 158.000.000.

GABETTI 5787 vende borgata Vittoria via Cardinal Massaia camera tinello cucinino bagno cantina piano alto 26.500.000.

GABETTI 5787 vende via Massena angolo via Valeggio 3 camere cucina bagno cantina mq 90 casa d'epoca 51.500.000.

GABETTI 5787 vende libero piazza Respighi piano alto due camere cucina ingresso bagno 53.000.000 dilazionabili.

(continua)

COMUNICATO
DONATE SANGUE AVIS
I prelievi collettivi di sangue organizzati dall'A.V.I.S. di Torino si effettuano TUTTI I GIORNI presso il CENTRO TRASFUSIONALE di [illegible] 1 (Ingresso Ospedale S. Anna) tutti i giorni feriali, dalle 8 alle [illegible]2, anche per visite di controllo.
GIARDINI PIAZZA CARLO FELICE [illegible] [illegible] [illegible] i giorni feriali (escluso il lunedì) dalle 8 alle 12,15.
ALTRI PUNTI DI PRELIEVI A.V.I.S. (dalle ore 9 alle ore 12):
MERCOLEDI' 3 - [illegible] Provincia: RUBIANA (con visite [illegible] controllo).
[illegible] 4 - In Provincia: CAFASSE (con visite [illegible] controllo).
[illegible] 5 - MERCATO DELLA CROCETTA (c. De Gasperi) - In provincia: [illegible] - [illegible] - MAZZE' - TONENGO (con [illegible] di controllo).
[illegible] 6 - MERCATO DI PIAZZA [illegible] - In pro[illegible] TROFARELLO (con [illegible] [illegible] controllo).
DOMENICA 7 - Chiese: [illegible] FAMIGLIA (Valsalice - via Mughetti 18) - IMMACOLATA CONCEZIONE (via S. Do[illegible] 21) - S. GIOVANNA D'ARCO (via Ghemme) - In provincia: NICHELINO - BET[illegible] - MORETTA - VILLARFOCCHIARDO - VILLASTELLONE - MARENTINO - BRANDIZZO (con visite di controllo).
LUNEDI' 8 - Chiesa: IMMACOLATA CONCEZIONE [illegible] S. [illegible] BATTISTA (via [illegible] Buole 74).
[illegible] 9 - MERCATO [illegible] VIA BOLOGNA ANG. VIA GOTTARDO - In provincia: CAVOUR (con visite di controllo).
[illegible]

L'illuminazione a gas in città

La storia di Torino

Il passaggio tra l'illuminazione ad olio ■ quella ■ gas non fu né semplice né immediato. Mentre le botteghe e gli atrii già splendevano sotto ■ luce dei becchi ■ gas, sulle strade le lan■■■ ad olio restavano tenaci.

Le cronache del 1838 così descrivono il primo stabilimento: «Una torre rossastra, ■■■ cui cima suprema sgorgano a quando a quando vortici ■ negro fumo, sorge di mezzo alle masse ■ verdi alberi che ombreggiano il pubblico passeggio, breve ■■■ fuori Porta Nuova. Essa è il cammino dello stabilimento del gaz illuminante...».

Questo stabilimento venne eretto da una società anonima composta di lionesi ■ piemontesi ■■ era diretto dall'ingegnere J. Gautier. Dopo due anni ■ attività, quando già privati e commercianti si servivano del gas, ■■■■■ accordo ■■ stato raggiunto tra il comune ■ la società; vertenza che durò ancora molti anni, malgrado i permessi di impianto di tubazione, ■■■ comportarono anch'esse intricate questioni di sottosuolo, venissero concessi dall'Ufficio del Vicariato. Il primo permesso, «per collocazione di tubo parziale per valersi del gaz ad illuminare la stamperia», è stato concesso al tipografo Favale in data 16 settembre 1839.

Fin dal 1832, l'ingegner Gautier, venuto appositamente ■ Torino, aveva compiuto diversi esperimenti d'illuminazione ■ gas. La prima dimostrazione ebbe luogo al caffè Biffi, in piazza Vittorio angolo via Bonafous, appunto nel 1832; ■■ la perplessità di fronte alla novità faceva trincerare tutti dietro una comprensibile diffidenza.

Quando prese vita il nuovo stabilimento, la popolazione ■ divise in due correnti che Silvio ■■■■ chiamò «gasisti» ed «antigasisti»; gli uni esaltavano la bellezza e la vividità della luce che portava il gas, gli altri lamentavano i pericoli degli scoppi ed il costo del gas, che ■ confronto dell'olio era elevatissimo. Intanto, a titolo di sfida, i fornitori di olio per lanterne miglioravano il prodotto illuminando

Un inizio difficile e contrastato

■ città ■■■ non ■■ mai stato fatto prima.

Il 12 settembre 1837, Carlo Alberto pose ■ sua firma ■ brevetto d'approvazione per la «formazione della società per la illuminazione di Torino», ponendo altresì le ■■■ per la costituzione del nuovo stabilimento e la concessione da parte del Consiglio Generale del sottosuolo cittadino.

Lo stabilimento, come s'è detto, prese ■ funzionare nel 1838, ■■ gli innumerevoli problemi erano ancora lontani dall'essere risolti. I «gasisti» inneggiavano allo splendore ■■ caffè illuminati con ■ gas; gli «antigasisti» sottolineavano il cattivo odore che esalava dal fumo del gas. Al caffè Dovis, di fronte ■ San Dalmazzo, per un guasto ■■ un lume posto sull'ingresso della bottega tutti i vetri andarono in frantumi ed una gran fiamma invase■ la strada provocando il panico. Ma quelli ■■■ società ■ difesero adducendo «la gravissima negligenza d'un artigiano lattaio e l'impazienza della persona associata nel volere godere la luce».

Una sera dell'estate 1839 una gran folla si recò sulla contrada Nuova — attuale via Roma — ed attese per oltre cinque ■■ che la luce del gas scaturisse dai tubi, ma l'attesa fu va■■ e ■ luce a gas si vide soltanto quella all'interno della confetteria di Giovanni Cinzano. Era il secondo esperimento che falliva: i fornitori dell'olio per le lanterne aumentarono le provviste dalla Liguria.

Nel 1840, ■■■ lo scadere dell'appalto delle lanterne, la società del gas propose al comune d'incaricarsi dell'illuminazione pubblica dietro pagamento di cinque centesimi orari per ciascuna fiamma, compresa ■ manutenzione ■ l'impianto. Ma il contratto ■■■■ rinnovato per le lanterne ad olio, ancora per sei anni.

Al gasometro di Porta Nuova ■ dibattevano intanto con difficoltà d'ogni genere. La pioggia continua dell'autunno aveva fatto interrompere ■ comunicazioni tra Torino e Genova ed il carbon fossile non arrivava. Si dovette ricorrere ad un miscuglio di carbone ■ torba che, oltre ad emanare cattivi odori, toglieva ogni vividez■■ alla luce. Inoltre ■ sistema di purificazione difettava, ma i tecnici assicuravano che «il gaz di Torino è da considerarsi quasi inodoro ■ fronte di quello di tante ■■■ città».

A difesa del gas, G. B. Baruffi, ■ 13 giugno 1840, scriveva: «I molti vantaggi reali ■■■ presenta questa nuova maniera d'illuminazione, sono quelli che l'hanno fatta adottare diggià in tante città dell'uno e dell'altro emisfero. E per parlare del solo nostro continente, le città del regno unito della Gran Bretagna furono illuminate le prime, ed è veramente ■ dove il forestiero ■ abbagliato ■■ quel gran lusso di luce, sicché la ■■■ ■ Londra talvolta è più ■■■ di notte che di giorno...».

Ancora il Baruffi in ■■■ lettera a stampa diretta all'intendente Ferrero, in data 12 febbraio 1841, dice: «... E Torino in compenso godrebbe una doppia luce e, quel che importa anche moltissimo, di una luce diretta ■ ■■■ più riflessa dagli specchi ideati appunto per supplire alla debolezza della luce. Aggiungete che gli specchi abbagliano e non illuminano i cittadini, i quali, ■ per questo grave inconveniente e per ■ poca luce reale, possono venire impunemente assaliti nelle vie, ■■■■ toccare di altre disgrazie ■■■■ dai cocchieri, che assisi sul loro sedili sono incomodati da una troppo viva luce riflessa negli occhi...».

All'officina del gas si distribuivano biglietti d'ingresso per visitare lo stabilimento, le visite di propaganda erano addirittura sollecitate da tutti quelli che credevano, non a torto, ■ vantaggi del gas; vantaggi che si estendevano anche alle industrie ed alle officine. Nel 1841 la società contava oltre quattrocento associati ■ somministrava il gas ■ 1600 fiamme.

Lentamente — si era già nel 1850 — tutte le difficoltà venivano appianate, le diffidenze vinte. Il gas ■■■■ finalmente trionfato: se ■■ impossessarono le case, i negozi, le officine, ■ strade; ■ letteratura e gli innamorati. Il pioniere della luce all'aperto fu un venditore di castagne che pose un fanale ■ gas vicino ■ fornello delle caldarroste.

Ora tutti volevano la luce del gas. Ben presto lo stabilimento di Porta Nuova risultò insufficiente ed un altro grandioso gasometro ■■■■■ costruito in Borgo Dora, tra il ponte Mosca ed il ponte delle Benne. Dalla cronaca del tempo questo stabilimento è così descritto: «...per la ■■■ posizione e distribuzione, per ■ costruzione dei suoi grandi gazometri ■ telescopio, per i perfezionamenti delle macchine non che per i continui esperimenti ■■■ chimiche combinazioni, non lascia dubitare che la bella ■■■ ■ Torino, ■ quale gareggia nel primato con altre capitali d'Italia, non sarà ■ nessuna ■■■■■ ■■ diffondere questa luce artificiale, tanto necessaria ■ renderla ognor più splendida ed appariscente».

Trentaquattro anni più tardi arrivò la luce elettrica, ma della luce a gas ci rimane pur sempre il ricordo che ci tramanda la letteratura romantica. Nel «Mondo Illustrato» ■■ 7 agosto 1847, Luigi Cicconi così scriveva: «...Oh, quelle selve che ■■■ videro ■■■ le danze ■■■■ bellezza, non udirono il ■■■■■ ■■■■ voci umane, ed ■ oggi per dir così lo spirito di quelle selve che ■■■■■■ l'incanto ■■■ veglie, ■ fulgore alle gemme, le attrattive all'incarnato, lo sfoggio alle vesti, lo scintillamento ■■■ fonti, il giubilo ai cuori. Oh, ■■■■■ originel oh, bellezza! oh, potenza ■■■■ luce del gasse!».

(Tratto ■■■ «Torino sconosciuta» di Dina Rebaudengo, Grafiche Alfa Editrice).

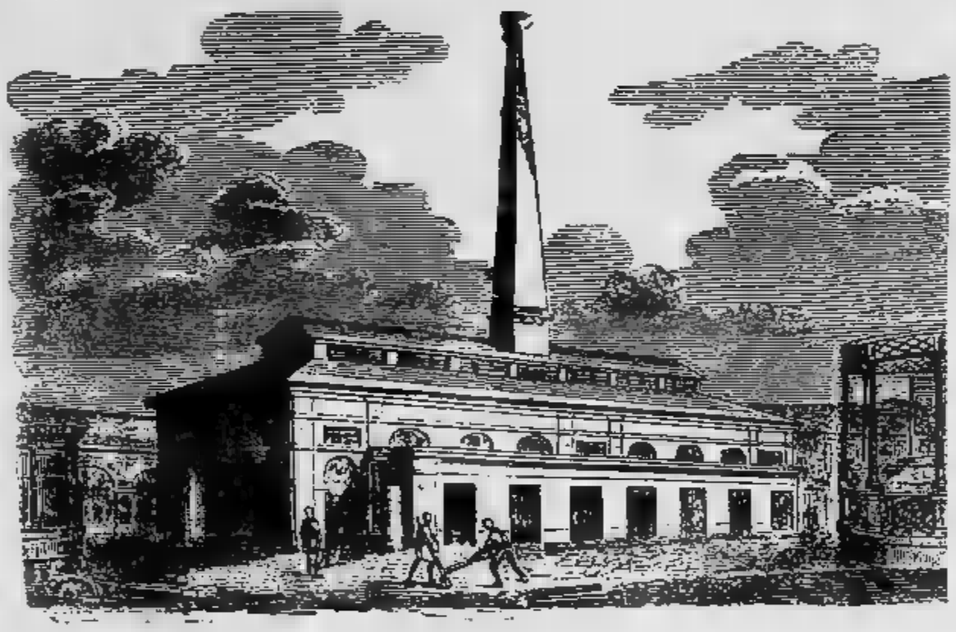

Stabilimento ■■■ gaz.

Le date importanti

1362

■ *luglio* - La persistente minaccia che i marchesi ■ Monferrato e Saluzzo, sostenuti dai Visconti, fanno pe■■■ ■■ Torino ■■ il Piemonte, induce ■ conte Amedeo VI di Savoia ■ reintegrare nei suoi possessi ■ principe Giacomo d'Acaja, obbligandolo solo al pagamento di ■■■ grossa indennità (sessantamila fiorini d'oro).

17 agosto - Bonifacio, Stefano ■ ■■■■■■ Solaro acquistano ■ feudo di Stupinigi.

1363

Ottobre - Fatta ■ pace ■■■ Monferrato e Saluzzo ed ottenuto il pagamento ■■■ pattuita indennità, Amedeo VI reintegra definitivamente il principe Giacomo in Torino ■■ in Piemonte.

1364

10 aprile - Filippo d'Acaja, primogenito ■■■ principe Giacomo, fa a ■■■ volta atto di sottomissione al conte Amedeo VI, confermando gli accordi del padre.

■■ *agosto* - Testamento di donna Aydina, vedova di Ardizzone de Sultiis ■ Torino, comprendente vari legati, tra cui ■■■ all'Ospedale di San Giovanni ■■ Duomo. E' il primo documento noto in ■■ compare ■ ■■■■ di «San Giovanni» per l'Ospedale.

1365

23 agosto - Il principe Filippo è in pieno urto con il padre, che in terze nozze ha sposato Margherita di Beaujeu dalla quale ha avuto due figli: Amedeo (nato ■■■ 1363) e Ludovico (nato nel 1364). Interviene ancora ■■■ volta Amedeo VI, obbligando Filippo a ■■ ■■■■■ ■■■ di sottomissione ■ padre.

1366

Filippo d'Acaja, approfittando della partenza ■■ l'Oriente ■ Amedeo VI, si ribella ■ padre ed assoldate alcune milizie di ventura tedesche ed inglesi occupa Fossano ■ Vigone. Da quelle basi prende a fare scorrerie ■ tutte le ■■■ ■ paesi del Piemonte, saccheggiando e devastando ovunque: Torino è tra le città colpite.

■■ *aprile* - Con ■■ datato ■■ Pavia, dove ■ riparato, il principe Giacomo conferma il proprio testamento.

14 maggio - Muore ■ Pinerolo il principe Giacomo; Filippo ■■■ d'impadronirsi dei possessi paterni, ma è contrastato ■■■ matrigna Margherita di Beaujeu.

1367

27 febbraio - Per assicurare la difesa di Torino, minacciata periodicamente ■■ marchesi ■ Monferrato, ■■ marchesi ■ Saluzzo ecc. ■ dalle loro indisciplinate truppe mercenarie, ■ conte Amedeo VI decide la costruzione di un gran fossato, munito di palizzate, ■■ Lombriasco ■ Moncalieri. La città di Torino riceve in questa data ordine ■ provvedere allo ■■■■ di 150 trabucchi di fossato e fornire 70 trabucchi di palizzate.

1368

■■ *maggio* - Istigato dalla moglie Margherita, il principe Giacomo redige il suo testamento: per esso il figlio Amedeo, nato dalla terza moglie, è istituito erede universale dei suoi possessi (Torino e Piemonte). A Filippo sono lasciati pochi castelli (Vigone, Villafranca, Miradolo, ■■■■■■ ■ Moretta).

STAMPA SERA
La grande Torino

La costruzione della cittadella

La storia di Torino

Con una decisione che doveva suonare come una sfida ai francesi, Emanuele Filiberto, due anni dopo il suo ingresso a Torino, iniziò la costruzione di una grande fortezza, sita nell'angolo sud-ovest della città, a dominio della grande strada di Francia, in corrispondenza dell'antico bastione di San Pietro.

Nel pomeriggio del 2 settembre 1564, «alle quatorze hore e un ottauo», il governatore della città posa la prima pietra della Cittadella.

I disegni ed i calcoli, sui quali lo stesso duca aveva lavorato, furono affidati all'architetto Francesco Paciotto, che si servì di un antecedente studio di Francesco Orologi.

Quattromila uomini, fra operai e mastri muratori, furono impiegati per la costruzione della piazzaforte che doveva poi risultare una delle più moderne e attrezzate d'Europa. Un villaggio di ottanta case di legno venne eretto intorno alla zona dei lavori, per uso degli operai. Qualsiasi lavoro edilizio che non fosse inerente alla cittadella venne sospeso per ordine del duca. Ai comuni vicini venne chiesto un contributo per i mezzi fluviali. Un milione di mattoni, per mezzo della navigazione sul Po, venne trasportato da Moncalieri a Torino, dove erano state impiantate vaste fornaci. La Cittadella che fu la prima fra le fortezze europee che seguiva fedelmente i principi del «fronte bastionato», concreto esempio della nuova scuola, copriva un'area di 74 giornate e 63 tavole e mezza: il suo costo fu di centomila scudi.

La pianta pentagonale della Cittadella, con i suoi cinque bastioni (denominati uno «Duca», uno «Madama», del «Principe», uno «San Maurizio» e del «Paciotto»), aveva approssimativamente le seguenti dimensioni:

— lunghezza di base del fronte (misurata tra i vertici dei due bastioni): m. 330;

— lunghezza della facciata di un bastione: m. 95;

— lunghezza del fianco di un bastione: m. 35.

L'ingresso alla fortezza era costituito dal Maschio, unica parte esistente, e attuale sede del Museo di artiglieria.

Durante il XIX secolo la Cittadella lentamente scomparve: sugli avanspalti nel 1853 iniziò a passare la ferrovia per Novara, e più tardi venne resa per la costruzione dell'attuale via Cernaia. Con decreti del 1856 e 1857, il governo stabilì la lottizzazione di tutta l'area della vecchia fortezza. Sulle sue gallerie sorsero edifici militari, pubblici e privati d'abitazione, ricoprendo, come un'unica pietra tombale, la sua eroica storia.

Tre furono gli assedi sostenuti nella fortezza, che scrissero pagine indimenticabili nel grande racconto del Piemonte. Il primo assedio fu durante la guerra civile, detta «dei cognati», che durò dal 1640 al 1642: la Cittadella fu tenuta dai francesi tra il maggio ed il settembre del 1640. Il secondo assedio è quello più noto del 1706, posto dall'esercito francese al comando del generale La Feuillade. Il terzo assedio, che durò soltanto pochi giorni, fu quello posto dagli austro-russi contro il presidio repubblicano francese. L'assedio del 1706 fu quello che determinò i maggiori rafforzamenti e lo sviluppo della fortezza, ampliata da importanti opere avanzate: le gallerie a due ordini si estendevano per oltre dodici chilometri ad una profondità di circa quattordici metri; a questo intricato reticolo sotterraneo si unirono molte gallerie e cunicoli forniti di bassi rami di mina terminanti a fornelli.

Questi sotterranei sono in gran parte intatti e si possono visitare soltanto per la tenacia e la fede di un ufficiale, il capitano Guido Amoretti, che per lunghi anni svolse la sua pacifica battaglia per ridare a Torino quella parte della Cittadella che in questo anno, 1964, compie il suo quarto centenario.

Nell'ottobre del 1956, con gli scavi per le fondamenta del nuovo palazzo per il Provveditorato alle Opere Pubbliche, in corso Bolzano, vennero alla luce tratti di antiche muraglie. Guido Amoretti, allora insegnante nella vicina scuola d'applicazione, identificò nelle tracce delle murature una galleria di contromina della Cittadella. In seguito, dopo un confronto con antiche carte, venne rintracciata a notevole profondità un'altra galleria della lunghezza di ben 120 metri. Il mese successivo, con il progredire degli scavi, ancora una galleria venne alla luce, parallela sul lato destro alla precedente galleria. Tra le macerie si scoprirono tracce di esplosioni, affiorarono ossa umane, attrezzi di mina, un affusto di cannone francese. E' la Cittadella che riemerge nei suoi antichi tratti di gallerie affiancate.

Nel maggio del 1957, venne data notizia del progetto di costruzione del nuovo palazzo dell'Intendenza di Finanza. Questo progetto comprendeva due piani di cantine sotterranee: si trattava in questo modo di distruggere il tratto più importante della Cittadella, dove trovò la morte Pietro Micca.

Il lavoro di Guido Amoretti si frantumava contro una barriera di interrogativi: il problema — od i problemi — sembrava non avere soluzione. Innanzitutto vi era da decidere se le gallerie fossero monumento nazionale, se appartenevano allo Stato od al comune ed infine se la Soprintendenza ai Monumenti poteva intervenire per porre un veto ad una costruzione statale.

Pietro Micca eroico minatore

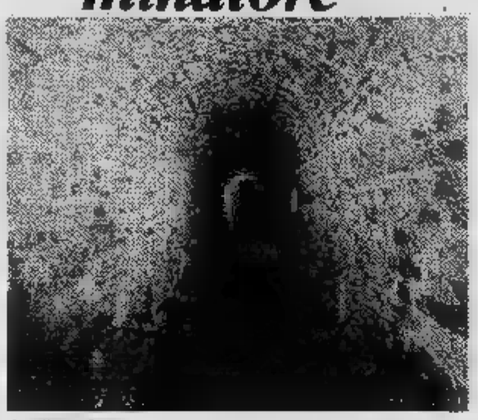

La galleria - Capitale -.

Per difendere i vecchi resti della Cittadella, il capitano Amoretti iniziò una serie di conferenze, di rivolse al popolo ed alle autorità. Mario Bernardi intervenne con un articolo pubblicato dalla «Stampa» il 15 febbraio 1957, interessò radio e televisione. Ma i risultati non furono troppo soddisfacenti.

I lavori di sondaggio proseguivano malgrado tutto; si scoprirono nuove gallerie, in un fortino sotterraneo emerse una volta del tutto simile a quella che fu il teatro dell'episodio di Pietro Micca. Autorità e stampa collaborarono, ma nell'agosto del 1958 l'Amoretti ricevette una lettera della Soprintendenza ai Monumenti che lo avvertiva dell'imminente inizio dei lavori di costruzione del palazzo dell'Intendenza, informandolo che le operative per la conservazione delle sotterranee già erano concluse in un nulla di fatto.

Ma il 1° ottobre 1958, abbattuto un muro, aperta una fenditura, tra ghiaia e terra, pietre e mattoni, ricoperta da stalattiti, ecco apparire «la scala di Pietro Micca»: il minatore aveva ancora una volta salvato la Cittadella.

Era una grande scoperta, una scoperta che ruppe di colpo tutte le precedenti perplessità.

In una pubblicazione, Guido Amoretti così racconta il ritrovamento:

«...Ci si poté infilare con difficoltà tra la volta e la terra, spezzando le stalattiti e si riuscì ad accertare la presenza di un vano in salita, discretamente lungo, terminante ad un muro.

«Era una prima rampa di scala ed un primo pianerottolo, come si intuiva dalla volta in pendenza e quindi in piano. Ci si trovava veramente di fronte a quanto induttivamente determinato?...».

E più avanti:

«A mano che la scala veniva svuotata, in basso, con commozione ci si accorgeva che essa era praticamente nelle stesse condizioni in cui doveva essere stata al momento dell'esplosione, nell'agosto 1706: gli scalini sconnessi in febbrile ed intenso traffico di soldati, di minatori, di materiali per la mina ogni giorno passava per la scala, unico collegamento per adire alle gallerie alte; riempita di macerie e di ghiaia franati in basso, colmata sino alla volta, non più vista da alcuno, dopo Pietro Micca...».

L'eroico episodio del minatore è noto, e non si può non ricordarlo, trovandoci ora nell'ambiente che ne è muto testimone: rileggiamo dunque la fase finale dell'azione di Pietro Micca, narrata dal suo comandante, il generale Solaro della Margarita, che lo apprese dalla viva voce del compagno del minatore:

«...E' bene che si sappia che quel minatore, sentendo sfondare la porta i colpi di scure, sollecitava il suo compagno a lasciare l'innesto alla salsiccia, ma essendo egli più impaziente di quanto l'altro non potesse essere pronto: "Levati di lì, gli dice, prendendolo per un braccio, tu hai più lungo d'un giorno senza pane; lascia fare a me, salvati!" quindi accorcia la miccia troppo corta all'estremità della salsiccia e le dà il fuoco; il fornello scoppia ed il poveretto ha minor tempo per mettersi in salvo di quanto gliene occorra, poiché lo si trova morto a quaranta passi dalla scala che aveva discesa...».

Nel punto dove cadde Pietro Micca, una lampada a fuoco perpetuo lo ricorda, mentre una lapide ai piedi della scala consegna alla storia il suo scopritore.

(Tratto da «Torino sconosciuta» di Dina Rebaudengo, Grafiche Alfa Editrice).

Le date importanti

1211

7 maggio - La città di Torino concede a Martino Tinivella e a Ardizzone di Front il diritto di ricostruzione e quindi di pedaggio del ponte sul Po.

ottobre - Amedeo VI, allo scopo d'aumentare la popolazione di Torino, affranca i nuovi venuti da ogni tassa: Torino conta in quell'epoca circa 4.000 abitanti.

1333

aprile - Stante la grande carestia, il comune di Torino promette l'esenzione da ogni dazio e gabella per tutto il grano che verrà introdotto in città; appena migliorata la situazione, l'esenzione verrà immediatamente tolta.

1376

16 giugno - Amedeo VI concede al comune il pagamento di tre fiorini per ogni fuoco. La città nomina otto deputati perché ottengano la riduzione dell'imposta: i deputati se ne tornano però con le pive nel sacco: «nullam graciam minus trium florenorum pro quolibet foco invenire potuisse».

Troviamo maestro di grammatica a Torino Guglielmo Gazzaro di Bene, con lo stipendio di fiorini d'oro.

1377

21 novembre - Raggiunti i quattordici anni, Amedeo d'Acaja è emancipato dal padre nei possessi dal conte Amedeo VI, che si ritira in Savoia. Torino ritorna così sotto il dominio pieno degli Acaja.

21 dicembre - E' assegnato al giovane principe Amedeo d'Acaja da parte del Piemonte un dono di 60.000 fiorini, dei quali 10.000 devono essere sborsati da Torino. Non avendo la città eseguito il versamento, il principe ordinerà al Vicario di tenere prigioniero il Consiglio comunale al completo sino a che non verrà effettuato il pagamento.

1418

19 maggio - Alla presenza di Amedeo VI si iniziano nel palazzo della Ragione le trattative con Genova e Venezia per porre fine alla guerra di Chioggia.

agosto - Pace di Torino, firmata nel palazzo del Comune auspice Amedeo VI di Savoia, tra le repubbliche di Genova e Venezia, che pone fine alla guerra di Chioggia.

1418

23 giugno-7 luglio - Amedeo VI, in compagnia del cugino d'Angiò, soggiorna con le sue truppe a Rivoli, alle porte di Torino: ha infatti concluso alleanza con il duca per la riconquista del regno di Napoli, occupato da Carlo di Durazzo. La sosta ha lo scopo di organizzare la spedizione, che sarà fatale al Conte Verde.

1383

1° marzo - Morte del conte Amedeo VI di Savoia a S. Stefano di Puglia. La salma, che verrà sepolta ad Altacomba, transita nel territorio torinese, solennemente ricevuta da Amedeo d'Acaja.

1562

31 dicembre - I torinesi marciano su Grugliasco e ne distruggono le mura.

Le foto sono tratte dal libro **Torino come era** di Luciana Frassati.

Le foto della vecchia Torino

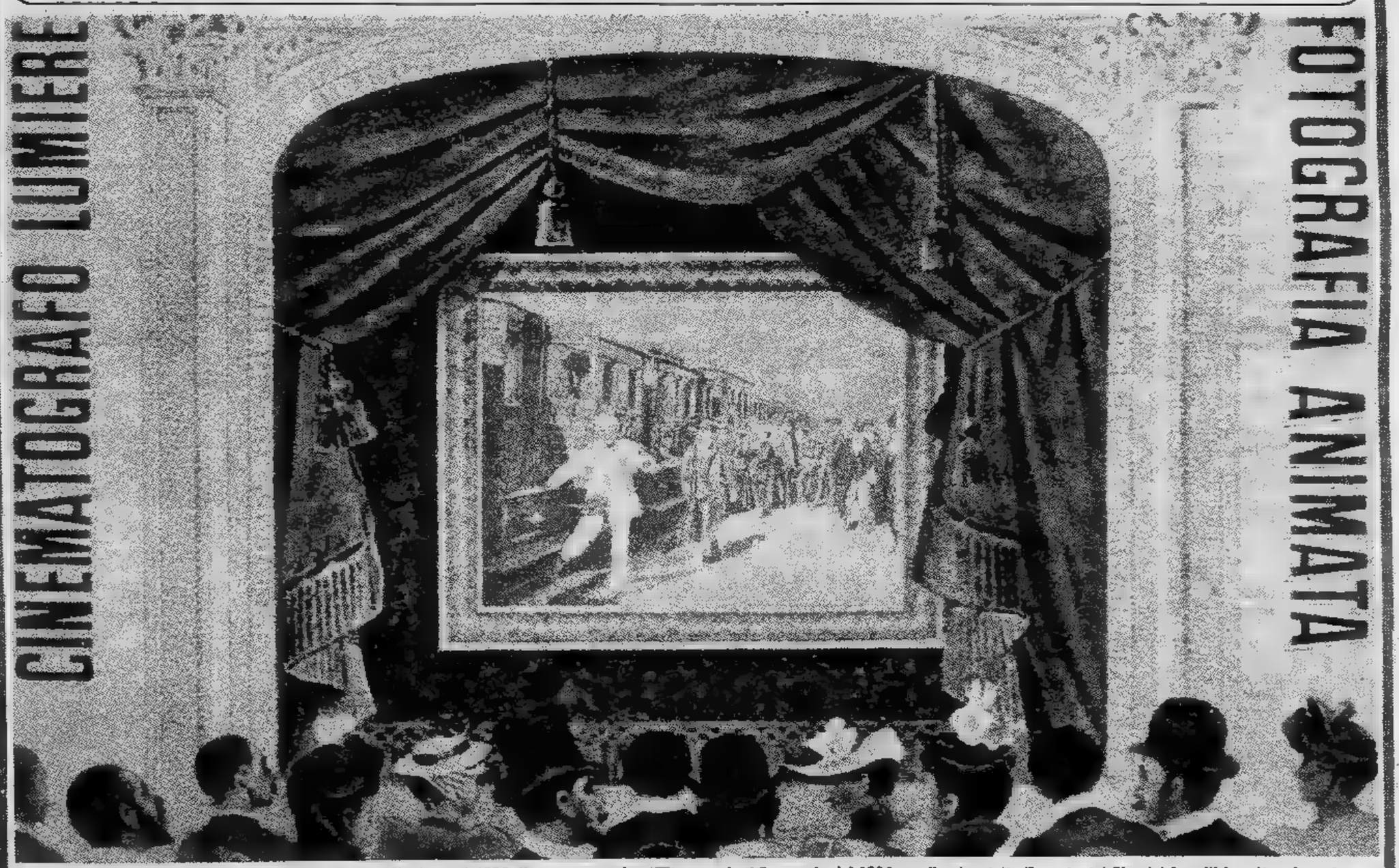

Il cinetoscopio, antesignano del cinema, giunse a Torino nel 1895, l'anno successivo che Thomas Edison l'aveva inventato negli Stati Uniti. Ma il vero cinematografo iniziò solo il gennaio del 1896 con l'arrivo dalla Francia dei film dei fratelli Lumière. La prima sala di proiezione fu aperta solo nel settembre del 1904. Era sotto la galleria Subalpina

Il gergo della mala

[illegible]
Giudice (*... istruttore*)

Scurpi
Giudici (*... in genere*)

Fagot
Gobba

Rigôlet
Gobbo

Môriach - Commissario
Goffo (*sciocco*)

[illegible] - Racagna
Grappa

[illegible] cumiss - Gôardarô- [illegible]
Grassone (*... donna*)

Galup
Goloso

Tripôn - Bogô
Grassone (*... uomo*)

Parabosch
Grembiule

Tirabôssôn - [illegible] - La ciav del paradis - [illegible] - I] toni
Grimaldello

Maraja
Gruppo (*... chiassoso*)

Sgôbé 'l gran
Guadagnare

pôpé
Guadagnare (*... facilmente*)

mufiô
Guanti

Smicè - Baricè - Siumiè - Palinè
Guardare

Butè 'n tacôn
Fasciare (*... una ferita*)

Pédigri
Fascicolo (*... di pregiud.*)

Sacagnè
Ferire

Carlé
Fermare (*... una donna*)

Sgheurbia - Tôrnavis - Ciau a pônpa - Fer del rusch - Palanchin - Gulcc
Ferri (*... del mestiere*)

Clairin - Splendôr
Fiamma (*... ossidrica*)

La feroce
Fiat (*stabilimento d'auto*)

Pôrilô - 'L ganzo - Piceur
Fidanzato

[illegible] [illegible] ciairô
Fiera (*... dei vini*)

Gagnin
Figlio

Bigieuje
Figure (*immagini*)

[illegible]
Filar (*... via, fuggire*)

La fina
Finanza (*Guardia di...*)

Curiôs
Finanziere

Presepiô
Fisarmonica

Ciapà [illegible] lôbiot
Flagrante (*colto in...*)

Vado
Folla

[illegible]
Forestiero

[illegible] - [illegible]
Formaggio

Piantè 'l pich - Rampiè
Fornicare

[illegible]
Forno (*... crematorio*)

Cul - [illegible] - Paraqua
Fortuna (*avere...*)

Tôrciôn - Tipô
Forzuto (*uomo...*)

[illegible]
Fotografia (*... segnaletica*)

Frare - Francin - Frocc
Fratello

'L ginich
Freddo

[illegible] [illegible] grive - [illegible]
Freddo (*avere...*)

Côtlà [illegible] le coste
Fregatura (*grosso raggiro*)

Schermô
Fronte

Il gergo della mala

Foét
Frusta

[illegible] - Sghia - Zega - Pesa pane
Fuggi (*avvertimento di...*)

Fé [illegible] bela - Tajé l'aria - Ampajéla - Plé 'l cul e [illegible] man - Tajé la còrda - Daje [illegible] leuia - Bandiera côrsara
Fuggire

[illegible]
Funicella

Chegiô
Fuoco

[illegible]
Furbastro

SANGUINETI

ANDIAMO AL DRINK SHOP CENTER • RIVOLI

...il grande amico dei grandi regali.

Al Drink Shop Center tante cose buone per bere e mangiare genuino e... allegro!

Drink Shop Center a [redacted] per voi.

Drink Shop Center
Corso Susa, 301
Rivoli - uscita
della tangenziale.
Apertura
8,30-12,30/16-19,30
Chiuso il mercoledì.
Grande parcheggio.

ECONOMICI

[redacted] Vendita [redacted]loggi

GABETTI [redacted] vende [redacted] attico [redacted] piazza Pitagora via Castelgomberto [redacted] re tinello cucinino 70.000.000.

GABETTI 5757 vende [redacted] piazza Barcellona via Principessa Clotilde camera cucina bagno adatto ufficio 25.200.000.

GABETTI 5757 vende libero [redacted] piazza Vittorio via Gaudenzio Ferrari [redacted] camere tinello 2 [redacted]vizi [redacted]00.

GABETTI 5757 vende libero corso Ferrucci, via [redacted] Paolo, 4° piano: 3 [redacted]re cucina bagno, ristrutturato, 68 milioni 500 mila.

GABETTI 5757 vende libero attico, via Corradino angolo via Ventimiglia: salone [redacted] camere cameretta 2 bagni box: [redacted] '71.

[redacted] libero Mirafiori [redacted] Onorato Vigliani 3° piano [redacted] camera tinello cucinino bagno 39.200.000.

GABETTI 5757 vende in [redacted] via Giusti piano alto due camere cucinotta bagno ripostiglio cantina 43.000.000.

[redacted] vende libero Crocetta via M. Polo signorile appartamento di soggiorno 2 [redacted]re cucina servizi 81 milioni. Tel. 517.[redacted].

GEDIM E vende [redacted] (Tetti Francesi) vicinanze Fiat appartamento recente [redacted] tinello cucinino bagno [redacted] mutuo tel. 517.566.

[redacted] F [redacted] via Farina appartamento [redacted] spazioso [redacted] camere cameretta [redacted] bagno [redacted] 34.000.000 tel. 517.566.

GEDIM G vende Crocetta via Legnano quasi angolo corso G. Ferraris spazioso soggiorno 3 [redacted] 78.000.000 [redacted] 517.566.

[redacted] corso Maroncelli recente camera tinel[redacted] bagno ingresso 22.000.000 tel. 517.566.

GEDIM I vende corso Moncalieri ang[redacted]lo corso Fiume conveniente appartamento 2 camere cucina bagno 19.600.000 tel. 517.566.

GEDIM J vende libero piazza Benefica in stabile d'epoca prestigioso appartamento di circa mq 300 più box auto. [redacted] informazioni telefonare 517.566.

[redacted]

GEDIM K [redacted] libero adiacenze corso Dante appartamento signorile piano alto soggiorno 2 camere tinello cucinino doppi servizi grande ing[redacted]so box per 2 auto tel. [redacted].

[redacted] L vende via San Massimo quasi angolo corso Vittorio, economico 5 camere servizio prezzo affare 28.000.000 tel. 517.566.

GEDIM M vende via S. Chiara angolo via della Consolata residence libero mansarda sog[redacted] angolo cottura [redacted] bagno mutuo tel. 517.566.

[redacted] N vende via S. Quintino adiacenze corso Re Umberto spazioso soggiorno 2 camere cucina servizio 56.200.000 tel. 517.566.

GEDIM O vende imbarcadero [redacted] sul Po vicinanze castello del Valentino composto da fabbricato a 2 piani più deposito barche, cabine spogliatoio giardino tel. 517.566.

[redacted] P vende [redacted] Pavese vicinanze [redacted] Onorato Vigliani in stabile recente dotato [redacted] ogni confort soggiorno 1-2 [redacted] tinello cucinino bagno mutuo fondiario tel. 517.566.

[redacted] vende via [redacted] Paolo via Borg. P. [redacted] mini attico camera cucina [redacted] in[redacted] servizio prezzo affare [redacted] tel. 517.566.

GEDIM R vende corso Vittorio adiacente cor[redacted] Inghilterra [redacted] stabile restaurato nelle parti comuni con ascensore [redacted] cucina servizio 30.500.000 tel. 517.566.

GEDIM S [redacted] corso [redacted] Valentino pied-à-terre completamente ristrutturato di soggiorno ingresso 2 [redacted]re cucinotta [redacted] tel. 517.566.

[redacted] T [redacted] Traiano in stabile [redacted] tre ascensori montacarichi portineria giardino condominiale spaziosi appartamenti [redacted] loncino 2 camere cucina bagno [redacted] camera cucina bagno forte mutuo tel. 517.566.

[redacted] vende corso Siracusa vicinanze [redacted] Pitagora in stabile recente signorile [redacted] giardino [redacted] spaziosissimi [redacted] soggiorno [redacted] camere tinello cucinino bagno veranda [redacted] fondiario [redacted] 517.566.

[redacted] V [redacted] vicinanze corso Tazzoli via Dandolo recente 2 camere [redacted] cucinino bagno 43.500.000 mutuo fondiario compreso tel. 517.566.

[redacted] W vende via Sacchi [redacted] Porta Nuova mansarda spaziosa prezzo [redacted] 3 camere cucina servizio [redacted] 517.566.

GEDIM

GEDIM X vende [redacted] Roma [redacted] piazza Castello in stabile prestigioso appartamenti d'élite varie metrature [redacted] abitazione e/o [redacted]cio per informazioni tel. 517.566

GOTHA [redacted] vende libero in borgo Vittoria (via Saorgio) 2 camere tinello cucinino servizi cantina facilitazioni.

GRIMALDI Grugliasco appartamenti di ca[redacted] tinello cucinino [redacted] cantina [redacted] 25 [redacted] Tel. 011 / 505.921.

HOLDING S. Rita presso corso Cosenza in stabile signorile saloncino [redacted] cucina servizi possibilità [redacted] [redacted]re 503.677.

IFIM [redacted] libero [redacted]: soggiorno [redacted] cucina servizi terrazzino. [redacted] zioni e/o permute. Telefonare 742.834 - [redacted].

IFIM B libero signorile presso Tesoriera (corso Monte Grappa): salone 3 camere cucina tripli [redacted]. Dilazioni e/o permute. Telefonare [redacted] - [redacted].

[redacted] C libero [redacted] Francia, prestigioso: salone 3 [redacted] tinello cucinotto [redacted] biingressi. Dilazioni e/o permute. Telefonare 742.840.

IFIM D villa libera Lago di Candia, rifiniture [redacted] lusso. [redacted] 1°: [redacted] lone 2 [redacted] P. 2°: [redacted] 2 camera tinello cucinino terrazzi, capannone [redacted] cente di mq 500 circa, terreno [redacted] mq 1000 circa. Mutuo e [redacted]zioni. Telefonare 742.840.

IFIM E [redacted] presso [redacted] Montanari attico: [redacted] soggiorno [redacted]. Mutuo e dilazioni. Telefonare 742.840.

IFIM
libero in stabile ristrutturato Madonna di Campagna: ampio soggiorno camera cucina servizi, 37 milioni più mutuo e dilazioni. Telefonare 748.718 - 742.834.

IFIM
[redacted] presso Dogana, corso Sebastopoli: soggiorno 2 camere cucina servizi posto auto. Dilazioni e/o permute. [redacted] 742.840.

IFIM
[redacted] presso corso San Maurizio, [redacted] alto, panoramico: soggiorno camera tinello cucinino servizi terrazzo. Dilazioni e/o permute. Telefonare 742.834 - 748.718.

IFIM
libero presso [redacted] Svizzera: soggiorno 2 [redacted] mere tinello [redacted]. Dilazioni e/o permute. Telefonare 742.840 - 742.843.

[redacted]
libero presso [redacted] Regina: soggiorno camera cucina servizi. [redacted] e/o permute. Telefonare 742.834 - 742.840.

[redacted]
libero presso piazza Risorgimento in casa d'epoca: soggiorno 2 camere cucinotta servizi. Dilazioni e/o permute. Telefonare 748.718.

[redacted]
libero presso corso Orbassano, [redacted] esposi[redacted], rifiniture [redacted]: salone 3 [redacted] cucina tripli servizi mansarda b[redacted]. Dilazioni e/o permute. Telefonare 742.834 - 742.843.

IFIM
libero presso corso Potenza: ampio [redacted]no 3 camere cucina biservizi biingressi. Dilazioni [redacted] permute. Telefonare 742.840 - 742.843.

IFIM
libero signorile, corso Sebastopoli, anche uso ufficio: salone 3 camere cucina [redacted]. Mutuo e dilazioni. Telefonare 742.834 - 742.840.

IFIM
occupato, via Medici, in casa d'epoca: soggiorno 2 camere cucina [redacted]. Dilazioni e/o permute. [redacted]843.

IFIM
occupato, ottimo investimento, San Mauro: [redacted] re cucinotta box, 52 milioni. Mutuo e dilazioni. [redacted] 742.840 - [redacted].

IFIM
occupato, presso [redacted] Agnelli (via Castagnevizza): camera cucina servizi, [redacted] milioni più mutuo e dilazioni. Telefonare [redacted].

[redacted]
occupato, piazza [redacted] Cristina: [redacted] cucina servizio, 10 milioni più mutuo e dilazioni. Telefonare 748.718 - 742.834.

IFIM
villa libera collina Gassino (San [redacted] Cimena) volendo bifamiliare. P.t.: [redacted] 2 camere [redacted] servizi. P. 1°: salone cucina servizi, box doppio, terreno 2800 mq circa. Dilazioni e/o permute. Telefonare 742.840.

INV.IMM. vende in via Monginevro (S. Paolo) camera tinello cucinino servizi libero L. 36 milioni 900 mila. Telefonare 516.283 516.985.

[redacted] corso [redacted] bellissimo signorile salone pranzo cucina 3 camere 3 servizi box cantina. Telefonare 690.405.

LIBERO aprile Borgata Lesna vendiamo recente alloggio camera tinello cucinino bagno 60 mq. Studio Ri.Ghi. 513.632.

LIBERO centrale 3 [redacted] cucina [redacted]. Immobiliaretoro vende facilitazioni di pagamento. Telefonare 549.761 [redacted]3.204.

LIBERO centrale signorile biingressi salone 3 camere tinello servizi L. 140 milioni. Sica vende. Telefonare 832.036.

LIBERO corso Regina mini alloggio parzialmente arredato 22 milioni sufficienti 7 milioni contanti. Edilformo, telefono 501.[redacted].

[redacted] Nichelino: 2 camere tinello cucinino bagno. Afim 535.517.

[redacted] Nichelino: camera tinello [redacted]mo bagno. Afim 518.235.

LIBERO Parella vendo appartamento signorile anche uso ufficio composto di 3 camere tinello cucinotta ampio ingresso e servizi tel. 548.589.

LIBERO ristrutturato [redacted] N. Fabrizi (Parella) 2 camere cucina servizio termo [redacted] milioni volendo magazzino mq. 60 [illegible] 599.782.

[redacted]
subito: camera tinello cucinino servizio, [redacted] Vanchiglia. Telefonare Ga[redacted].

[redacted] subito Chieri 2 [redacted] cucina [redacted] servizi cantina volendo box [redacted] Spazio 80 vende tel. 513.816.

[redacted] Broglio 2 camere tinello cucinino [redacted] L. [redacted] milioni [redacted] Program tel. 550.51[redacted].

LIBERO via Guido Reni [redacted] attico 3 ca[redacted] cucina e terrazzo, L. [redacted] milioni. Telefo[redacted] 351.332, pomeriggio.

LIBERO via Stradella: [redacted] tinello cucinino ingresso bagno, 26 milioni [redacted] più [redacted] milioni dilazionati. Telefonare 537.213 - 517.280.

LIBERO zona [redacted] soggiorno cucina [redacted]rvizi terrazzo [redacted] milioni. [redacted]re S. Rita 745.692.

LIBERO 2 camere servizio [redacted] Palazzo 16 milioni tel. 837.149 548.218.

[redacted] Campagna via Luini libero soggiorno camera tinello cucinino [redacted]. Bergamasco Immobili 659.831 [redacted].

MEDIOCASE A libero prestigioso [redacted] Monte Ortigara appartamento al 10° piano 2 ca[redacted] tinello cucinino servizi [redacted] ricante di [redacted] vani, servizi. Telefonare 588.883.

MEDIOCASE adi[redacted] piazza Sofia camera cucina [redacted]rvizi risc[redacted] L. [redacted] milioni tel. 588.883.

[redacted] Cavagnolo in stabile recentissimo 2 camere [redacted] cantina L. 35 milioni. Telefonare 588.[redacted].

MEDIOCASE Collegno libero adiacente cor[redacted] Francia soggiorno 2 camere tinello cucini[redacted] servizi box. Telefonare 588.883.

MEDIOCASE Moncalieri [redacted] Stazione [redacted] ne 3 [redacted] biservizi piano [redacted] 100 mq. Telefonare 588.[redacted].

[redacted] via [redacted] monocamere [redacted] servizi completi unico piano ottimo i[redacted]mento da [redacted].

MEDIOCASE via P. Cossa in [redacted] recente ampio [redacted]ra ti[redacted] servizi L. 28 [redacted] tel. [redacted].

MIRAFIORI Sud via Buniasco appartamento 5° piano 2 camere tinello cucinino ripostiglio doppi servizi balconi. [redacted] 65 milioni Austa 596.607 597.774.

MONCALIERI centro appartamento rifinitissimo nuova costruzione composto da saloncino 2 camere cucina ingresso servizi mansar[redacted] panoramico 80 [redacted] studio R.D. 532.711.

[redacted] libero recente signorile [redacted] camere tinello cucinotta ingresso bagno [redacted] 75 milioni dilazionabili volendo box auto [redacted] 532.760 531.927 Il Mattone.

NICHELINO centro [redacted] Torino alloggio libero [redacted] salone 3 [redacted] tinello doppi [redacted] box. Telefonare 531.005.

[redacted] recente costruzione 2 [redacted] tinello cucinino servizi. Facilitazioni [redacted] mento, possibilità di mutuo fondiario. Immobiliareloro 549.761.

[redacted] Sabotino vicinanze: 3 [redacted] servizi, 27 milioni 300 mila. Telefonare 396.766 - 359.183 Il Tetto.

PINO Torinese vendesi centrale recente 2 camere tinello cucinino ingresso bagno [redacted]rage 85 milioni 500 mila tel. 502.383.

PIOSSASCO alloggio recente: 2 camere tinello cucinino servizi volendo box con forte mutuo. Tratta Holding 505.661.

PRIVATAMENTE vendo splendida villa a Rivoli posizione collinare composta di ingresso [redacted] camere servizi [redacted] piano superiore [redacted] salone camera cucina [redacted] terrazzo [redacted] piano inferiore ampia lavanderia sgabuzzino disimpegno tavernetta cantina box e oltre 1500 mq di giardino richiesta 220 milioni. Tel. [redacted].

PRIVATAMENTE [redacted] alloggio nuovo [redacted]ro [redacted] Vanchiglia ingresso camera cucina cantina L. [redacted] milioni 500 mila tel. [redacted].

PRIVATO [redacted] via Servais alloggio in [redacted] zina salone [redacted] cucina biservizi box locale scantinato tel. 710.676.

[redacted] vende occupato [redacted] Torinese, appartamento: [redacted] tinello servizi [redacted]. Telefonare 619.0029.

RIVOLI [redacted] Susa 235 [redacted] recentissimo 5° piano 3 camere tinello doppi servizi box auto, 104 milioni. Tel. 696.6559.

S. PAOLO (via Cesana): 2 camere [redacted] servizi, [redacted] milioni 600 mila. Telefonare 396.766 - [redacted] Il Tetto.

SOCIETA' Bali direttamente vende a Vinovo villaggio ippico stesso piano 1° 2 alloggi liberi anni 5 mq 130 160 L. 115-130 milioni permutiamo 50%. Per visite tel. 011 347.1219.

[redacted] A 503.350 [redacted] via Bonfante in[redacted] soggiorno 4 camere [redacted] biservizi [redacted] auto. Prezzo interessante.

[redacted] B 503.998 [redacted]lia '61 fronte Palazzo Vetro termo ascensore ingresso 2 [redacted] cucina bagno, 38 milioni dilazionabili.

[redacted] C 503.350 libero via Giolitti alloggio [redacted] termoascensore mutuo fondiario.

[redacted] 503.998 via Modena ingresso 1 camera tinello cucinino bagno termo [redacted]le, affittato, 15 [redacted].

STUDIODATA libero borgo Vittoria [redacted] tinello servizi recente piano alto 90 [redacted] L. 72 [redacted] tel. 334.853.

TAB D vende [redacted] in via G. Reni attico lussuoso recente di mq 180 più terrazzi e box [redacted] L. 198 milioni tel. [redacted].

[redacted] E vende S. Rita camera cucinotta i[redacted]gresso so[redacted] a L. 16 milioni 500 mila sufficiente 30% contanti tel. 502.383.

TAIT E vende libero adiacente piazza Bengasi [redacted]mera tinello cucinotto bagno a L. [redacted] mi[redacted] 700 mila tel. [redacted].383 596.425.

[redacted] vendo [redacted]te 2 appartamenti di 1 camera tinello cucinino bagno liberi. Telefonare 740.[redacted]9.

UTIP 531.186 vende [redacted] Pinelli [redacted] 2 camere cucina in stabile rinnovato [redacted] parti comuni [redacted] milioni 900 mila rateabili.

[redacted] 531.186 [redacted]e via Giachino 59/61 in blocco [redacted] separatamente ultimi 3 alloggetti di ca[redacted] cucina globalmente 19 milioni [redacted] mila rateabili.

UTIP
531.186 [redacted] Francia 214 [redacted] Tesoriera in [redacted] ristrutturato alloggi liberi [redacted] occupati 2-3 camere [redacted] da [redacted] mila soggiorno 2-3 camere cucina [redacted] 42 milioni 600 mila a 99 milioni [redacted] mila facilitazioni pagamento permute [redacted] in loco.

[redacted] 547.828 vende libero adiacente corso Unione Sovietica, via Riccio: [redacted] cucina bagno, 47 milioni 900 mila. Dilazioni.

UTIP 547.828 vende [redacted] Agnelli [redacted] camere cucinotta ingresso bagno [redacted] facilitazioni pagamento.

UTIP [redacted] libero [redacted] tinello cucinino ingresso bagno facili[redacted] pagamento [redacted].

UTIP 547.828 vende libero [redacted] in palazzi[redacted] Chieri 2 [redacted]re cucina bagno box giardino condominiale mutuo dilazioni.

UTIP 547.828 vende libero Volpiano [redacted] tinello cucinino ing[redacted] bagno 20 milioni 900 mila meno mutuo dilazioni.

VALENTINO [redacted] centrale [redacted] signorile piano terzo alloggio libero [redacted] cucina contanti o permuta tel. 443.138.

[redacted] alloggio libero zona [redacted] Vittorio Emanuele, 3 camere cucina [redacted] ascensore casa d'epoca [redacted]. Telefonare 650.3805 Casamercato S.p.A.

[redacted]
fine frazionamento piano ri[redacted] camere cucina e wc vende Lux Casa. Tel. 546.476.

VIA Oberdan [redacted] cucina [redacted] tina [redacted] piano alto. Selfi [redacted] pomeriggio.

VILLA [redacted]
con magazzino 300 [redacted] qualsiasi attività zona Onorato Vigliani vendesi L. 190 milioni più mutuo. Telefonare [redacted].

(continua)

I SUPER EROI

TOM E JERRY

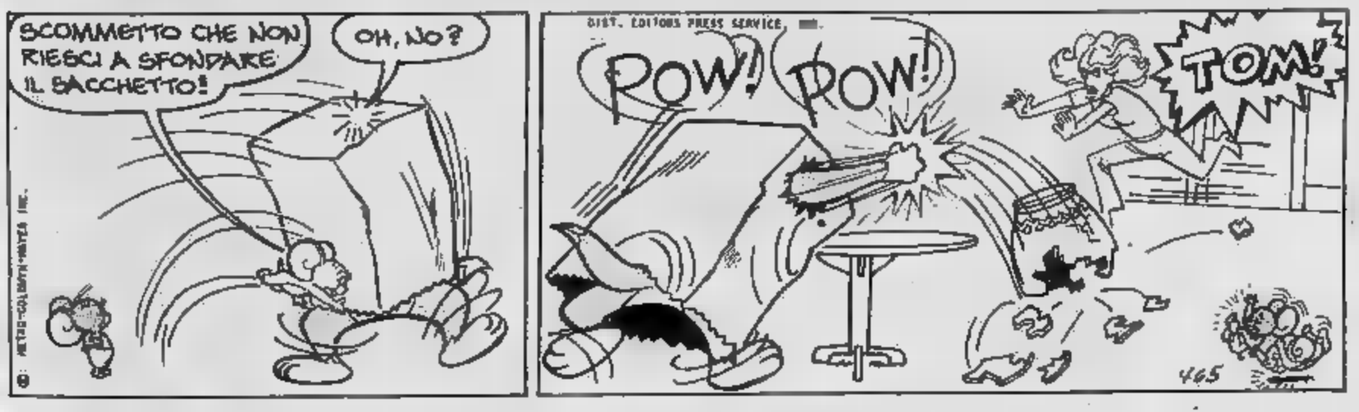

OROSCOPO DI OGGI

a di RAFFAELLA GIRARDO

ARIETE (21 marzo - 20 aprile)
Oggi riuscirete ad allentare tensione e a trapposta cosa persona cara. Siate più comprensivi e soprattutto sappiate riconoscere la responsabilità. Intuito negli affari, a qualcuno però mancherà l'appoggio finanziario.

(21 aprile - 21 maggio)
Un'attività che sembrava attraversare una crisi riuscirà a riprendersi e per l'autunno a ristabilizzarsi. Affrontate con fiducia e sicurezza i problemi si presenteranno e che .

GEMELLI (22 maggio - 21 giugno)
Buone prospettive per quanto concerne una nuova attività, anche se daria. Interessanti le un lavoro part-time, che permetterà specie alle donne meglio organizzare propria vita.

(22 giugno - luglio)
Un cambiamento all'apparenza inopportuno molto utile. quindi nuovi progetti di lavoro e porteranno a contatto gente nuova interessante.

(23 luglio - agosto)
Non sopravvalutatevi cimentandovi in un lavoro che devo essere svolto da un esperto, potreste degli errori. Atteggiamenti scostanti fronti di chi amate, avete bisogno di chiarire un rapporto che si staccando.

(23 agosto - 22 sett.)
Chiacchiere fastidiose verranno disseminate sul vostro conto, non vale pena giustificarvi, ignoratele e mostratevi superiori ignorando i responsabili. Ore molto liete insieme alla persona che amate, progetti viaggio molto prossimo.

BILANCIA (23 sett. - 22 ott.)
interrogate il futuro se non avete la forza qualcosa nella vostra vita, avete bisogno di rinnovarvi e siete soltanto a dover prendere questa decisione. intestarditevi in un rapporto sentimentale unilaterale.

(23 ott. - 22 nov.)
Affrontate comprensione e dolcezza un problema sentimentale che vale la chiarire più presto. Riuscirete a ridimensionare un'unione che ha molto offrirvi. Non sottovalutate impegno professionale che vi richiederà il massimo sforzo.

(23 nov/- 21 dic.)
Non tentate iniziative azzardate in giornata, bensì lasciate agli astri guidare vostra dose fortuna. Alcuni in amore decisioni affrettate; non lasciatevi convincere ad un'unione che non desiderate completamente.

CAPRICORNO (22 dic. - 20 gen.)
ragionevoli nei confronti della persona anche perché sta attraversando un periodo bisogno più che mai vostro appoggio. Tranquilla la vostra attività anche se sta diventando monotona.

(21 genn. - 18 febbr.)
Seguite il vostro intuito, tuttavia garantitevi sempre spiraglio di salvezza specie se intraprendete iniziative azzardate. Anche in amore astri giano prudenza, attenzione alle ture occasionali.

PESCI (19 - 20 marzo)
Alcune circostanze inattese metteranno dura prova il vostro sentimento, agite spontaneità nulla rimproverarvi. Atteggiamento ambiguo da parte di un collaboratore non ha molta simpatia per .

SCACCHI

Soluzione del problema 2221: 1..., Cf3+ 2. Rh1 (2. gxf3, Dg3+ 3. Rh1, Dxh3+ 4. Rg1, Axf2+), Dxf2!

N. 2222 (9+13)

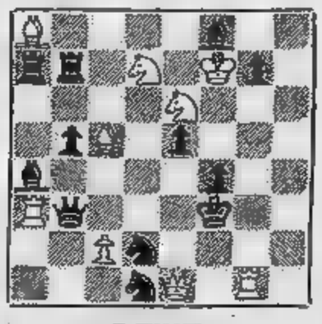

B.
(Gradski Sahovski, 1971)
Il Bianco matta in 2 mosse

DAMA

Studio

Il B. Muove e vince (L. Condemi)

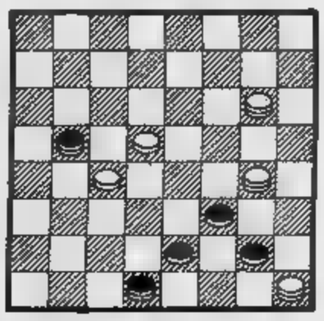

SOLUZ.: . 20-24, 13-22; 24-31, 30-26; 12-15, 27-30; 32-28, 22-18; 28-19, 18-28; 15-23, 26-27; 31-28, B.

L'ANGOLO ENIGMISTICO

Le due colonne

1					I					
2					I					
3					I					
4					I					
5					I					
6					I					
7					I					

Scrivere orizzontalmente in ogni riga due parole, rispondenti alle definizioni. Le due parole sono collegate mediante lettera «I», che è finale della prima parola iniziale della seconda. Nelle due colonne a fondo grigio si leggerà il Charles Dickens.

1 **Dio volesse! - Bisogno**
2 **stringono col fazzoletto! - Al contrario**
3 **Lo sono i tornano — Indifeso**
4 **I soliti... sconosciuti! - Il meglio possa desiderare**
5 **edifici rovinati - Adatto**
6 **grimaldelli - Principio**
7 **Cantori - E' indispensabile salute**

SOLUZIONE: 1 magari, buona; 2 nastri, invece; 8 esatti, interne; 4 ignoti, ideale; 5 ruderi, idoneo; 6 chiavi, inizio; 7 musicl, igiene. - (Grandi speranze» di colonne: «

Gli annunci gratuiti su Stampa Sera

STAMPA SERA

Il mercato delle pulci

nome indirizzo

cognome telefono

COMPRO□ VENDO□ CAMBIO□

REGOLAMENTO: Il mercato delle pulci **(GRATUITO E RISERVATO ESCLUSIVAMENTE PRIVATI)** sarà pubblicato tutti i giovedì nell'inserto *In* Queste voci:
Abbigliamento, articoli e sportive usati - Animali - Arredamento, elettrodomestici, televisori usati - Collezioni (escluso filatelia) per un massimo di L. 100.000 - Dischi strumenti musicali usati - Fotografia, cinematografia, ottica per massimo di L. 100.000 - Giocattoli usati - Libri, giornali, fumetti usati - Hobbies - Messaggi - Scambi con valore massimo di L. 50.000

Ritirate la busta **affrancatura a carico di Stampa Sera** alla vostra edicola ed imbucatela con i vostri annunci.

INFORMITALIA

ISTITUTO NAZIONALE INFORMAZIONI

CONTROLLI - INDAGINI - INFEDELTA' - ESITO ASSICURATO

CORSO VITTORIO II, 107 - TORINO
TELEF. 511.024 -

Nel futuro le auto dovranno consumare meno.

mini

CONSUMA MENO.

Già da oggi.

INNOCENTI

[redacted] 011 5767 Divisione agricola [redacted] fronte provinciale Poirino Carmag[redacted] Fabbricati rurali, stalla per 70 capi, [redacted], [redacted] frabbricato mq 200, 2 alloggi [redacted] ristrutturare, 10.000 [redacted] di terreno, cabina elettrica privata.

GEDIM [redacted] vende a Loano villaggio Loano, villa unifamiliare con vista mare di circa [redacted] 200 più terreno di circa mq 2000 tel. 517.566.

[redacted] B [redacted] di Susa, ai Monti [redacted] Luna [redacted] libero recente con riscaldamen[redacted] completamente [redacted] piani volendo [redacted] di circa mq [redacted] tel. [redacted]

GEDIM [redacted] vende Cinzano strada Gassino casa colonica a 2 piani da ristrutturare di circa mq 400 più terreno di circa mq 65.000 tutto coltivato tel. 517.566.

[redacted] propria clientela [redacted] di campagna o m[redacted] montagna [redacted] rustici. Telefonare 516.283 - 518.965.

INV.[redacted]. vende nel Comune [redacted] Berzano (30 km Torino) rustico [redacted] solaio tettoia terreno L. 13 milioni 900 [redacted]. Telefonare [redacted]

C[redacted]RO vicinanze Cuorgnè rustico ristrutturato: salone 10 camere tripli servizi + taver[redacted] a giardino [redacted] mq 800. [redacted] di pagamento. Immobiliarestoro 011 549.761 - 553.204.

LIMONE a pochi passi dagli impianti vendo in centro residenziale mono bi trilocali ottimo investimento tel. [redacted].014.

[redacted] (Valpellice) libera subito casetta indipendente [redacted] bagno [redacted] cortile comodità tel. 011 309.6609.

[redacted]O km 45 da Torino vi[redacted] cucinotto 2 servizi terreno mq 9000, L. 67 mi[redacted]lioni. [redacted] Immobili 011 655.359.

[redacted] alloggio arredato [redacted] cucinino solarium 60 milioni. Telefonare 747.148

PEROSA Argentina [redacted] gruppo rustici [redacted] riattare indipendenti terreno mq 3500 [redacted] 500.000 Gabetti 0121 22.851 77.448.

PINASCA Perosa Argentina vendo villa [redacted] migliare con terreno ottima posizione [redacted]. 011 530.085.

PINEROLO [redacted] libera 8500 [redacted] terreno fabbricato 2 piani [redacted] mento Gabetti [redacted] 22.851 77.448.

RIVARA Canavese centro [redacted] vendesi [redacted] piani ristrutturata: soggiorno cucinot[redacted]ere 2 bagni completamente arredata con gusto e raffinatezza, L. [redacted]. Telefonare 359.606.

[redacted] villa in posizione centrale libera composta [redacted] locale [redacted] cantina box 5 vani doppi servizi [redacted] terreno di 300 mq ottime rifiniture 135 milioni dilazio[redacted] di pagamento società [redacted] tel. 935.6796 - 621.[redacted].

S. GIACOMO D[redacted]

Cuneo stazione estiva [redacted] invernale vendonsi [redacted]amenti prezzi vantaggiosissimi vantaggiosi. Luz Case, [redacted]. 011 546.476.

S. PIETRO Val Lemina chalet panoramico 4 vani bagno tavernetta terreno 1000 mq Gabetti Pinerolo vende 0121 22.851.

SALICE d'Ulzio centrale lussuosissimo arredato[redacted]a soggiorno angolo cottura bagno posto auto vendesi L. 54 milioni. Telefonare ore pasti 899.0139.

SANBARTOLOMEO [redacted] km dal mare vendesi casetta rurale [redacted] ristrutturare terreno [redacted] tel. [redacted] 400.414.

[redacted] centro residenziale [redacted] impianti risalita vendiamo mono [redacted] trilocali ottimo reddito tel. 011 587.014.

SARDEGNA villaggio [redacted] Marinella vendo appartamento a 20 mt dal [redacted] Bato 2 camere soggiorno pranzo [redacted] piscina porto vero affare tel. 011 587.014.

SOTNIM 011 503.996 [redacted] da Bardonecchia nuovo arredato ingresso soggiorno 1 [redacted] cucinotto bagno giardino 55 mi[redacted], disponibile box auto 10 milioni.

ST-VINCENT vendo villa patronale 270 mq con 1700 mq terreno recintato 900 fabbricabili. Telefonare 011 530.085.

VILLA libera nuova costruzione in 6ra (40 km Torino) [redacted] mq 1200 salone 3 camere cu[redacted] bagni. Inoltre grande mansarda; al piano terreno possibilità altro alloggio 3 camere cucina bagno L. 150.000.000. Fiduciaria Immobiliare 556.955.

VILLA struttura [redacted] camere cucina salone [redacted] 2000 [redacted] terreno stupenda posizione panoramica collina Torre Pellice vendo L. 43 milioni tel. 011 [redacted] 058.

[redacted] «Edelweiss» - Gravere (Susa), quota 800 [redacted] in palazzina signorile soleggiata con giardino privato, riscaldamento centrale, finiture pregio, isolamento termico, serramenti in larice d'America, vetri termici, vendiamo ultimi minialloggi pronti tinteggiati, di: entrata, bagno, soggiorno, cucinino, ripostiglio, [redacted], prezzi interessanti, dilazioni pagamento, impresa vende direttamente in loco tutti i giorni (anche festivi). Telefonare 0122 31.585.

VIOLA San Gree 18 km [redacted] vone costruttore vende alloggi 1-2-3 camere servizi. Telefonare 011 530.085.

VIU' villetta nuova costruzione soggiorno cu[redacted] tre camere due bagni riscaldamento giardino [redacted] betti 011 5767.

15 km [redacted] Torino villa [redacted] nuova 6 [redacted] 2 bagni 700 mq terreno [redacted] auto [redacted] vende direttamente tel. 621.452.

46 Ville, app., camere per vacanze, affitto

[redacted] annualmente in Beaulard (Bardonecchia) alloggi a monolocali. Telefonare 726.980 - 713.126.

[redacted] affittiamo alloggi ammobiliati mesi invernali [redacted] S. Rita tel. 011 745.692 0182 970.092.

CLAVIERE attico elegantemente ar[redacted]: salone 3 camere mansarda cucina 3 bagni telefono box, affittasi. Telefonare 749[redacted].

ECONOMICI

19 Vendita alloggi

VILLA signorilissima prestigiosa a Orbassano salone pranzo cucina 3 camere 2 bagni mansarda box gioco bocce terreno mq 1500 dilazioni permute tel. 542.338.

ZONA Molinette via Varazze [redacted] 3°-4° piano 2 camere cucina bag[redacted] riscaldamento centrale 25 milioni 500 mila tel. 696.6550.

[redacted] Unione Sovietica angolo [redacted] Bramante signorile occupato tinello cucinino 2 [redacted] ampio ingresso bagno mq 85 vendesi 64 milioni 400 mila. Telefonare 531.[redacted].

20. Domanda affitto

A. ABBISOGNAMI urgente ufficio piano rialzato o 1° piano mq 150/200 tel. [redacted].

CERCHIAMO per [redacted] selezionata clientela appartamenti in affitto anche [redacted] vecc[redacted] costruzione di 2-3 camere cucina offriamo premio buon ingresso pari a 500.000 a came[redacted] Fiduciaria Immobiliare 556.956.

CERCO alloggi [redacted] vuoti uffici per clienti referenziatissimi massima serietà e garanzia. Tel. 545.106.

21 Offerte [redacted]

A. COMLFAI affitta [redacted] Valentino in [redacted] zotto signorilissimo completamente ristrutturato [redacted] uffici mq 100-110 collegati con [redacted] interna [redacted] rispettivi seminterrati di [redacted] 40 [redacted] ciascuno. Telefono [redacted].

A. COMLFAI affitta esclusivamente uso ufficio corso Vittorio Emanuele angolo via Carlo Alberto signorile appartamento 2° piano di 7 camere e servizi. Tel. 548.123.

ABBIAMO appartamento signorile abitazione e ufficio adatto a professionista o società mq 200 con salone 5 camere 2 bagni box in corso Vittorio. Telefonare 441.474.

[redacted] appartamento signorile per dirigente o funzionario trasferito di 3 camere tinello cucinino bagno cantina mq 100 periodo max 4 anni. Telefonare 441.474.

ABBIAMO arr[redacted]o bene moquettato uso salumeria zona [redacted]rso Dante 250 mila altro [redacted]a casa 200 mila (Stimocase). 553.129.

[redacted] alloggi ammobiliati in stesso [redacted]. Telefonare 739.6842.

AFFITTO in zona Lingotto appartamento arredato con telefono di salone 3 [redacted] cucina 2 servizi 420 mila mensile tel. 531.651.

AFFITTO uso ufficio in corso Vittorio mq 100 3 camere s[redacted] disimpegno 2° piano no ascensore tel. 531.651.

[redacted] subaffitta uso ufficio corso Traiano 4 locali sala riunioni bagno ingresso [redacted].

RESIDENCE signorile Mirafiori [redacted] Piava 62 [redacted] monolocali arredati telefono tv filodiffusione. Tel. [redacted].

[redacted] arredati [redacted] centro segretariato, domiciliazione e recapito. Primo piano sc. destra v. Sacchi 15. T[redacted] 518.553.

UFFICI signorili [redacted] completo [redacted] segreteria. Recapiti telefonici tel. pomeriggio 638.777.

[redacted], 30 km Torino salone 2 letto cu[redacted] biservizi cantina [redacted]. Salili 011 [redacted].

ZONA Mirafiori [redacted] uso ufficio 2 vani e servizi. Tel. Ravarino 356.344 322.[redacted].

24 Mobili, arredi

BAROVERO dà di più. Ampia scelta di [redacted] e [redacted]derni ambientati, dilazioni di pagamento. Via Belfiore 46 angolo via Valperga Caluso.

COPRITERMO in legno, in qualsiasi [redacted] e [redacted]. Produzione [redacted]. Progettazio[redacted]. [redacted]hi geom. Livio [redacted] Moncalieri 484 Torino, tel. 636.884 - 635.912.

25 Artigiani, ecc.

[redacted]ORAZIONI perfettissime seria premiata [redacted] artigiana tappezzeria compresa 100 mi[redacted]a 60 mila infissi 15 mila. [redacted]. 355.295 - 323.676.

DECORIAMO 60 mila lavabile 100 mila compresa tappezzeria 15 mila infissi; tel. [redacted]

36 Nautica

AUTOMAR [redacted] F.B. e E.F.B. [redacted] motori marini Volvo Suzuki canotti Lomac. Automar [redacted] Tunisi [redacted]. 396.178.

38 Animali e veterinaria

[redacted] cuccioli cuccioloni addestrati e selezionati tel. 500.671 via Gioberti 60 Torino

45 Ville, app., cascine per vacanze, acq.-vend.

[redacted] L. 32 milioni [redacted] mila vendo rustico di [redacted] stalla e fienile [redacted]na portico terreno acqua luce strada asfaltata. Tel. [redacted].

A L. 10.900.000

Il Punto Immobiliare Spa vende in Valle Po [redacted] indipendente con 2000 mq [redacted] terreno pagamento in 3 anni tel. 658.393.

A L. [redacted]

Il Punto Immobiliare [redacted] vicinanze [redacted] rustico [redacted] terreno pagamento in [redacted] tel. [redacted].

A L. 6.980.000

Il Punto Immobiliare Spa vende nel Canavese rustico indipendente con [redacted] pagamento in 3 anni tel. [redacted].

A 25 km [redacted] Torino alloggi liberi in palazzina 2-3 vani servizi box [redacted] milioni località Villardora Valsusa 621.[redacted].

A 28 [redacted] villa nuova e signorile salone 2 camere cucina servizi cantina po[redacted] auto giardino privato ottimi come prima abitazione tel. 621.452 Valsusa.

ACQUISTO [redacted] dintorni Torino pagando contanti tel. [redacted]9.642

[redacted] rustico 2 camere e tinello servizi [redacted]zialmente ristrutturato con box. Telefonare 779.0[redacted] 758.726.

ALBENGA [redacted] in antico borgo medioevale 3 vani bagno ristrutturato a L. 27 milioni 500 mila. Confer 0182 43.158

A[redacted] casa di campagna in parte ristrutturata 30 km da Torino vendo con 2000 mq di terreno, L. 50 milioni. [redacted] 0141 [redacted]

[redacted]nte piste appartamento libero completamente arredato 2 camere tinello cucinino box Risparmiocasa tel. 549.918.

BARDONECCHIA privato [redacted] vani 4 doppi servizi [redacted] box palazzina vicino impianti tel. ore pasti 537.324.

BARGE libero chalet soggiorno 2 camere cucinino servizi box terreno circa 3000 [redacted] diocase tel. [redacted].

BORGHETTO Loano Ceriale [redacted] arredati sul mare da L. 35 milioni tel. Agenzia S. Rita 745.692 Torino.

BRB libero Claviere signorile arredato soggiorno pranzo lung[redacted]. Telefonare 657.516 657.160.

[redacted] incantevole villa libera [redacted] bifamigliare composta da 9 vani 5 servizi locale [redacted]a tavernetta cantina box [redacted] recintato di 2200 mq ottime rifiniture dilazioni [redacted] pagamento [redacted] e [redacted] tel. 935.6796 621.452.

[redacted] costa tirrenica tra Scalea e Diamante in nuove palazzine trilocali con giardino da 21.490.000 Gabetti 011 [redacted].

[redacted]IA Diamante 70 metri dal mare in lussuoso residence con tutti i servizi mi[redacted] partamenti. Gabetti 011 5767.

[redacted] frazione Gonengo [redacted] su 2 piani [redacted] camere cucina servizi ripostiglio 2100 mq terre[redacted] milioni meno mutuo. Holding, telefono [redacted].

CASALEGNO B Bruino (Torino) [redacted] bifamigliare. P.t.: 2 [redacted] tinello cucinino servizio porticato. P. 1°: salone 2 [redacted] tinello cucinino [redacted] terrazzo, giardino [redacted] orto e frutteto, garage 4 auto, L. 200 milioni. Telefonare 011 838.444.

CASALEGNO B Busca (Cuneo) villetta libera [redacted]. P.t.: salone con camino camere cucina [redacted] lavanderia. P. 1° [redacted] camere bagno. Terreno mq [redacted] recintato, L. 132 milioni. Forte [redacted] fondiario. Telefonare 011 838.444.

[redacted] Corio (Torino) porzione ru[redacted]: 2 camere [redacted] cucinotta [redacted] garage, L. 21 milioni. Telefonare 011 [redacted].444.

CASALEGNO B Fiano (Torino) porzione rustico 2 piani t.t.: 3 camere ampia cucina servizio giardino [redacted] 25, L. 20 milioni. Telefonare 011 838.[redacted].

[redacted] Valdellatorre (Torino) appar[redacted] in villa bifamigliare, [redacted]. P.t.: [redacted] vornetta [redacted] cucinotta servizio garage 2 auto cantina. P. mansardato: [redacted] camere cucina servizio terrazzo, [redacted] 450 mq L. 90 milioni. Telefonare [redacted]

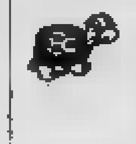

[redacted] C Rapallo (Genova) 2 alloggi [redacted] (di [redacted] ammobiliato): 1-2 ca[redacted] cucinino servizi, giardino, [redacted] L. [redacted] milioni. Mutuo fondiario. [redacted] 011 838.444.

CASCINALE ristrutturato con ampio gi[redacted] e frutteto [redacted] km da Torino [redacted] L. 60 milioni. Telefonare 011 504.130.

[redacted] 5 [redacted] ampio rustico [redacted] di terreno Verrua Savoia, posizione collinare, vendo L. 30 milioni. Telefonare [redacted] 33.350.

[redacted] rustica [redacted] posizione semicollinare [redacted] progetto approvato di ristrutturazione [redacted] a L. 17 milioni più [redacted] tuo. Per informazioni tel. 011 599.816.

CHIALAMBERTO villa nuova con tre alloggi complessivi 10 vani per 2[redacted] 500 mq 89.000.000 Gabetti 011 5767.

[redacted] complesso in [redacted] a 1000 metri [redacted] monolocali 36 milioni 800 mila; bilocali 53 milioni [redacted] mila; trilocali 63 milioni 500 mila, posti auto. Gabetti 011 5767.

COLLE [redacted] Lys [redacted] impianti sci vendo villetta [redacted] 1500 metri [redacted] recintato. Telefonare [redacted]

COLLINA

Pinerolese (P[redacted]) rustico indipenden[redacted] completamente rifatto da ultimare tutti i [redacted]vizi terreno L. 14 milioni 500 mila [redacted] mutuo. Vende Imit (0121) 3840.

FRABOSA Cuneo costruttore vende alloggi 1-2-3 camere [redacted]izi. F[redacted] pagamento. Telefonare 011 530.085.

FROSSASCO villa [redacted] bagni mansarda taver[redacted] box [redacted] 1200 attrezzato Gabetti [redacted].

[redacted] 011 5767 divisione agricola vende confini Piemonte Liguria azienda silvo pastorale collinare libera accorpata ha 420 bosco seminativo pascolo fabbricati rurali strada interna privata.

49 Informazioni

ALLA Slinge investigazioni controlli in[redacted] rintracci ovunque, [redacted] Bruno Buozzi 5 angolo via Roma, tel. 534.615.

FORMONDIAL investig[redacted] indagini controlli privati ed industriali via S. Francesco da Paola 40 tel. 531.131.

52 Varie

A.A.A. GIOIELLERIA M.C. compra oro argento monete, [redacted]. Corso Peschiera 161 ang. Villarbasse, tel. 334.832.

A.A. [redacted] antichità argenti mobili 800 Rinascimento Barocco quadri orologi sgombro locali. Tel. 472.195 740.584.

CHIAROVEGGENTE parapsicologo mago risolve unione [redacted] aiuta affari e lavoro togli malefìcio. Tel. [redacted].

COMPRO antichità anticaglie quadri ed oggetti vari. Telefonare 472.715 mattino.

COMPRO e vendo mobili usati in stile e moderni [redacted]ck fallimentari. [redacted] Nino, via Ginio 2, telefono 232.417.

DIVISETTE porte pi[redacted]evoli in legno, tessuti, plastica. Tende verticali. Via Bagetti 25 (angolo corso Francia), [redacted]. 781.471 - 745.121. Le altre non sono «Divisette»!

DOPPI vetri? Venite a vedere le antine Sarpe brevettate a partire da L. 28 mila il mq applicabili da voi stessi. Sarpe, [redacted] Giori 6, telefono 631.398.

PORTOBELLO il mercato dell'antiquariato [redacted] None [redacted] il luogo per [redacted] regalo sicuro e garantito in 4000 mq di esposizione troverete tutto ciò che non avete mai trovato in tanti anni di [redacted]rche. Visitateci, S.S. Sestriere 23, n. 71 None. Telefono 986.5584 - 986.9519.

SPIYA tende a rullo tende verticali e a [redacted] nello [redacted] pieghevoli rivestimenti. C. Sommeiller 20. [redacted] 597.720.

TUTTI gli accessori e decorazioni per camino a barbecue in ferro battuto e ottone. [redacted] cina [redacted] Lodi 57 - Torino, tel. 257.626.

Romain Gary (noto scrittore vincitore di un Prix Goncourt) e regista

Suicida anche l'ex marito della Seberg

Accusò la polizia americana di aver «distrutto» la moglie

Romain [illegible] e Jean Seberg nella casa [illegible] a Venezia quando [illegible] per sposarsi

Lo scrittore e regista francese Romain Gary, [illegible] anni, ex marito dell'attrice Jean Seberg, trovata morta un [illegible]no fa in circostanze poco chiare, si [illegible] ucciso ieri [illegible] nella sua abitazione [illegible] Parigi.

Romain Gary aveva vinto [illegible] prestigioso Prix Goncourt nel 1956 con *Le radici del cielo* e il [illegible] film *Gli uccelli vanno a morire in Perù*, era come lui stesso [illegible] *«Una sto[illegible] metafisica che mette a nudo la tristezza che vive in ogni uomo»*.

Il regista era [illegible] personaggio poliedrico: asso dell'aviazione francese [illegible] decorato per [illegible] sua [illegible] nelle forze armate della Francia libera. Fu anche membro [illegible] un gabinetto ministeriale (nel 1967 con George Corse, ministro dell'Informazione nel governo Pompidou).

«E' un temperamento appassionato — [illegible] scritto di lui i critici — *che lo porta a far sue cause generose [illegible] anche pericolose»*. Questa volta il «grande carattere» di Gary non ha retto forse alla solitudine. La tragica scomparsa dell'ex moglie Jean Seberg, [illegible] la quale [illegible] mantenuto ottimi rapporti di amicizia, [illegible] lasciato un segno profondo nello scrittore. Quando fu scoperto [illegible] corpo della moglie sulla sua auto, parcheggiata sulle rive della Senna con indosso soltanto [illegible] coperta, accusò senza mezzi termini la polizia americana.

«Quella donna [illegible] [illegible] distrutta dall'Fbi, perché aveva militato nelle organizzazioni a favore dei negri americani. Hanno fatto di tutto per portarla verso la follia».

In effetti la morte della donna è misteriosa. L'inchiesta sul [illegible] «suicidio» è ancora in [illegible] [illegible] ciò [illegible] ad indicare che qualche cosa di poco chiaro c'è nella tragica vicenda. [illegible] stata, secondo la prima ricostruzione degli inquirenti, una forte do[illegible] di barbiturici ingeriti insie[illegible] [illegible] alcol [illegible] procurare la morte. Ma Romain Gary [illegible] va detto: *«Jean [illegible] una don[illegible] carica di vitalità sebbene piena di crisi. Una grande donna ma sempre pronta [illegible] credere a nuovi indirizzi nella vita; certamente il suicidio non faceva parte dei suoi programmi attuali»*.

La tragedia della famiglia Gary [illegible] avuto inizio nel [illegible] L'attrice aveva dato alla [illegible] un figlio avuto dallo scrittore, [illegible] il piccolo era morto dopo pochi secondi. Era stato [illegible] dramma dal quale non [illegible] mai saputo liberarsi. Ma insisteva [illegible] dire Romain Gary: *«Nel suo mestiere bisogna sempre scegliere fra una radiosa carriera e la pienezza della vita quotidiana. Lei aveva scelto l'avventura della vita e seppure questa vicenda l'avesse sconvolta [illegible] continuato [illegible] vivere con entusiasmo»*.

Romain Gary aveva dato all'attrice americana, dopo una [illegible] prima esperienza coniugale con [illegible] giovane avvocato parigino, un'im[illegible]pronta intellettuale. *«Accanto a lui ho sentito il bisogno di far funzionare meglio i miei pensieri»* [illegible] detto l'attrice in un'intervista.

[illegible] Seberg aveva così trascurato il cinema per la letteratura, aveva seguito un corso di pittura al Louvre [illegible] aveva imparato a vestirsi con classe. Mentre la Seberg abbandona il ricordo dei suoi film *Santa Giovanna*, di Otto Preminger e, *Bonjour tristesse*, tratto dal romanzo [illegible] Sagan, il marito invece, si accosta al cinema [illegible] spiega il suo [illegible] con *Gli uccelli [illegible] a morire in Perù*. *«Quello di Gary è stato uno dei film che ho interpretato che bisogna assolutamente salvare»* aveva detto l'attrice.

Il loro matrimonio sembrò consolidarsi con la nascita [illegible] Diego (siamo nel 1963), ma dopo cinque anni «frenetici» i due divorziano. La Seberg dopo il fallimento [illegible] matrimonio, forse per sfuggire la solitudine, sposa la [illegible] del *Black power*.

«Fu questa scelta a provocarle molte inimicizie negli [illegible] Uniti. E' [illegible] questo voler appartenere al movimento [illegible] propagandista [illegible] finanziatrice — aveva spiega[illegible] Romain Gary — *a crearle grandi difficoltà [illegible] temo che la sua morte sia da attribuire [illegible] vicende oscure che spero vengano presto alla luce»*.

E' trascorso un anno da quando [illegible] corpo dell'attrice Jean Seberg di 40 anni viene trovato [illegible] stato di decomposizione sulla [illegible] Renault. [illegible] scomparsa da 10 giorni [illegible] casa [illegible] cui [illegible] con il marito attuale, l'attore algerino Hamed Hasni. Non appena i giornali diedero la notizia [illegible] morte, Romain Gary, affranto, aveva detto: *«Non sono mai riuscito a dimenticare quanto significato abbia avu[illegible] Jean. Adesso che [illegible] morta mi sembra davvero che il mio incubo non avrà più fine»*.

Scrisse «Le radici del cielo»

Romain Gary ai funerali dell'ex moglie

Nato [illegible] Vilna, nell'Urss, Romain Gary (pseudonimo di Ro[illegible] Kacew) [illegible] figlio di un russo e di una attrice francese del Teatro imperiale di Mosca. [illegible] quattordici anni è in Francia con la madre: fa il liceo [illegible] Nizza, frequenta l'Università a Parigi. Terminati gli studi si dedica alla letteratura [illegible] scrive i primi romanzi. Durante la Resistenza combatte agli ordini del generale De Gaulle e, alla fine delle ostilità, viene decorato con la Legion d'Onore e la Croce militare.

Tutte le opere di Gary hanno per tema [illegible] libertà dell'uomo e [illegible] difesa contro le forze da cui è minacciato. Sovente, i suoi sono personaggi assurdi che compiono attentati per punire l'ingiustizia, è gente che (Le radici [illegible] cielo) [illegible] vita a [illegible] movimento di portata internazionale con [illegible] scopo di «proteggere la natura». Idealisti, avventurieri, tutti uniti per [illegible] battaglia ecologica che diventa una guerra sociale. [illegible] protagoniste tuttavia soccombe di fronte ai tentativi di sfruttamento che il «potere» eserciterà sulla [illegible] organizzazione.

Ancora aperta l'inchiesta sulla morte dell'attrice

Oscuro destino

Jean Seberg nel film diretto da Gary

[illegible] Hasni vive con l'attrice

In un caldo mattino parigino dei primi giorni di settembre viene ritrovata l'auto dell'attrice Jean Seberg, parcheggiata sulle rive della Senna. Il corpo dell'attrice in avanzato stato [illegible] decomposizione [illegible] abbandonato sul volante. Indossa soltanto un paio di pantaloni [illegible] una coperta. Nel cruscotto, un tubetto di barbiturici.

Le circostanze della morte appaiono subito misterio[illegible] A distanza di un [illegible] l'inchiesta sulla morte (che [illegible] avuto una prima conclusione: «Decesso per ingerimento di alcol e barbiturici») [illegible] è ancora chiusa ed [illegible] avvolta nel massimo riserbo. Pochi giorni orsono, [illegible] notizia d'agenzia ha riferito che i periti hanno accertato che, con le quantità [illegible] alcol che la Seberg aveva in corpo, non le sarebbe stato assolutamente possi[illegible] guidare l'auto anche per pochi metri. Ciò significa che qualcuno l'ha portata già cadavere sulle rive della Senna dove poi era stata ritrovata.

Splendida interpretazione di Giulia Lazzarini

La candida resta donna

TORINO — Con la rappresentazione di *Minnie la candida* si deve correrre il rischio di accusare la nostra pigrizia e il risvegliare la nostra curiosità. Si corre cioè il pericolo, dopo il successo di ieri sera al Carignano per il cartellone dello Stabile, di riscoprire un autore che un po' tutti abbiamo dimenticato.

Massimo Bontempelli, quando morì nel '60, era sopravvissuto a se stesso. Autore sosteneva ridendo «*di un certo numero di poesie, una settantina di novelle, tre o quattro* — diciamo così — *commedie e di un figlio*», egli aderito al fascismo, rivestito cariche burocratiche di ordine intellettuale, fatto la fronda ed era stato epurato dal Senato della Repubblica nel '48, nonostante la nuova milizia comunista, per i ambigui trascorsi.

Un personaggio imbarazzante senza dubbio, che convenica magari liquidare con quattro righe nelle antologie (tanto più che questa *Minnie la candida* proprio nella nostra città aveva conosciuto i due debutti, che preludevano a stentata esistenza, con Carola Zopegni e nel con Evi Maltagliati). Ma forse si dimenticava che un certo Luigi Pirandello stato il primo a consigliare Bontempelli a riscrivere una commedia una novella *Giovine anima creduta*.

Pirandello poteva sbagliare in pieno, come noi non dobbiamo distrarci in pieno. Ora, *Minnie la candida* avrà terzo atto troppo fosco, tuttavia per gran parte della serata si fa seguire con interesse grazie all'originalità della scrittura e finezza dell'intuizione. Ma — attenzione — ancora — quale intuizione? L'intuizione, parte del Bontempelli artista in contrasto con il Bontempelli burocrate, che il fascismo crescente, contava sulla disponibilità dell'uomo-massa come tutte le altre dittature.

Acquista quindi particolare rilievo la figura della protagonista (candida e non più credula, secondo la dizione della novella) la quale crede a quanto le dicono al punto piombare nell'incubo un banale malinteso. L'amico del fidanzato le dice che i pesciolini rossi sono così belli sembrare finti, anzi sono finti alla pari di molte persone che vengono inconsapevolmente sostitulte da automi.

Minnie si dà pace, non vuole che la bellezza del mondo sia intaccata creature senz'anima. Si dispera, manda all'aria il viaggio in America con il fidanzato, si chiude in camera per quattro giorni sperando in una rigenerazione dell'universo mlato. È un momento di pausa della febbre, guardandosi allo specchio, di essere ella un automa. Si avvicinerà alla finestra con passo saldo perché sola è la sua prospettiva.

Il regista Carlo Battistoni, benché conceda qualche pausa nella mimica e nelle smorfie agli antagonisti, centra la commedia e la compagnia del Piccolo di Milano sulla fragile creatura impersonata da Giulia Lazzarini. Con una frase che per una volta risulta significativa, si direbbe che la parte sia scritta per lei: persino certi vezzi e certe sospensioni del passato scompaiono oggi nella totale dedizione dell'attrice al personaggio. Per Giulia Lazzarini e Carlo Battistoni una prova salutata da eccezionale successo.

Per gli altri — attenti e modesti sullo sfondo delle costruzioni stile novecento di Gianni Polidori — la consapevolezza d'imporre commediografo misconosciuto. Il pubblico salutato a lungo la Lazzarini, Antonio Fattorini (il fidanzato), Luciano Virgilio (l'amico), Gabriella Franchini (la fidanzata di quest'ultimo) Veller (il cameriere filosofo).

Piero Perona

All'Uovo — Stasera al circolo «L'Uovo» (via San Domenico 1) alle 21,30 concerto jazz il quartetto Gigi Cavicchioli (clarinetto e sax), Gianni Negro (pianoforte), Sergio Bevione (basso), Alfredo (batteria) e Tiziana Ghiglioni (vocal).

«Pipino il breve» stasera all'Alfieri

Musical con Tony Cucchiara

TORINO — *L'Opera dei Pupi, una delle più belle tradizioni siciliane, è entrata nelle abitudini e magari debolezze consumistiche di tutti. Sotto feste opere pupi nelle strenne dolciarie ed editoriali, nelle trasmissioni radio e tv, nelle dotte citazioni dei nonni e dei maestri.*

Anche Tony Cucchiara ha voluto mancare all'appuntamento con questo genere di spettacolo, e lo risolto modo più semplice e trascinante. Cucricava commedia quell'intrico imprese romanzesche e liriche passioni che alimenta passo per passo l'evoluzione dell'Opera. In particoCucchiara risalito origini repertorio pupari raccontando vicende Pipino il e dal Piede.

Lo spettacolo, inserito nel cartellone in abbonamento Teatro Stabile Torino e intitolato Pepino Il Breve, *è da alle 20,30 in prima all'Alfieri. Giuseppe Stabile di Catania curato la regia, Francesco le scene e i costumi, Guido Guidi le coreografie. Prendono parte allo spettacolo nelle principali pittoresche parti Tuccio Musumeci, Tony Cucchiara, Giuseppe Pattavina, Arazzini, Leonardo Marino, Anna Malvica, Enza Lauricella.*

FILM «Blitz nell'oceano»

Guerra fredda

nell'oceano di Jerry Jameson con Jason Robards, Richard Jordan, Anne Archer, Alec Guinness. Guerra, Usa, colori (Cinema Reposi).

Il «blitz» non si vede in questa storia d'un recupero navale. certe parole valgono di per e oggi «blitz» attira più che «Titanic», il nome che secondo logica doveva figurare nel titolo.

Sul Titanic, mitica nave affondata nel viaggio inaugurale l'anno del Signore 1912, si troverebbe il misterioso minerale chiamato bizanio che emana maggiore energia dell'uranio. E' quanto si è appreso termine spossanti indagini che varcato i confini del tempo e spazio. Nulla di più facile a questo punto che il governo degli Stati Uniti autorizzi l'incredibile operazione di recupero l'intento bizanio quale deterrente per mantenere la pace nel mondo.

I sovietici, che come spesso accade sembrano solo fessi che vogliono menare le mani, controllano il cosiddetto «blitz» e sperano di avvantaggiarsi con un atto di pirateria. gli americani, nei film americani, sono buoni e vigili. Rinunceranno alla ricerca del pauroso elemento accontentandosi di destare clamore pacifica attività di recupero del Titanic.

Incredibile nella costruzione decoroso nella realizzazione, il film di Jameson piacerà a chi gioca alla guerra. Magari alla guerra fredda.

p. per.

Una novità in scena a Trieste

Maraini slovena

TRIESTE — *Al teatro Stabile sloveno di Trieste andrà in scena il dicembre la commedia* Due donne in provincia *di Dacia Maraini.*

commedia, la Maraini prosegue la sua illustrazione della questione femminile, dei problemi della donna, parlando di un incontro fra due donne che porta a galla abiezioni comico-grottesche dei matrimoni borghesi della provincia italiana.

Le interpreti sono Miranda Caharija e Lidija Kozlovic. L'opera è stata realizzata dal giovane regista Boris Kobal, in collaborazione col drammaturgo Dedakovic. La è di Demetrij Cej, i costumi di Marija Vidau, traduzione di Ivanka Hergold.

Rinviata la consegna dei premi

I «Gonfaloni d'oro»

ROMA — *La consegna ai vincitori del premio nazionale del teatro, dello spettacolo e dell'arte «Il gonfalone d'oro», che avrebbe dovuto svolgersi il novembre e che è stata rinviata a seguito terremoto, si svolgerà il 15 dicembre al teatro «Sistina».*

La manifestazione, patrocinata dalla Regione Lazio, sarà dedicata agli ideali dell'Unicef (Fondo delle Nazioni Unite per l'infanzia), riceveranno il premio: Del Frate, Ennio Morricone, Meli, Giuliana Lojodice, Catherine Spaak, Aroldo Tieri, Gloria Paul, Taranto, Paola Tedesco, Aldo Fabrizi, Ida Di Benedetto, Luigi Zampa, Gilda Giuliani, Little Tony, il maestro Franco Ferrara, Pino Mauro, la ballerina classica Leda Lojodice.

Inoltre: Paola Pitagora, Oreste Lionello, Franco Califano, Carol André, il soprano equadoriano Teresa Garcia de Bermudez, il maestro Carlo Quaranta il suo «Concentus Antiqui», Luciano Salce, Luce, il tenore Carlo Bergonzi, il sovrintendente al «Teatro dell'Opera» Roman Vlad, i concertisti Rodolfo Bonucci e Mario Gangi, Armando Trovajoli, Floravante Nanni, Fabrizio Menghini, il complesso «Banco mutuo soccorso».

Premi speciali saranno assegnati al «Sete Mustafà Ballett», Marcello Colletti agli impresari Oriente, Filiberto Simone, Rolando D'Angeli. La direzione organizzativa e del premio è di Rino Parola e del maestro Rolando Nicolosi dell'«Opera».

Stasera (Rete Due) «L'assedio», realistico sceneggiato in due puntate

Un dramma tra i perseguitati cileni

Pamela Villoresi

La colonna sonora originale è stata composta ed eseguita dagli Inti Illimani

ROMA — *L'assedio, uno sceneggiato in due puntate scritto da Bruno Di Geronimo con la regia di Silvio Maestranzi, prende il via stasera, alle 20,40, sulla rete due tv. I protagonisti sono Pino Colizzi, Vittorio Mezzogiorno, Pamela Villoresi, Pier Paolo Capponi, Lino Troisi, Fioren- Marchegiani.*

Subito dopo il colpo di Stato di Pinochet (settembre 1973) nelle varie ambasciate di Santiago si rifugiarono molti cittadini cileni per sfuggire alla persecuzione politica, all'arresto e alla tortura. Lo sceneggiato, che è ispirato a fatti reali, narra quello che accadde ad un gruppo di cileni che aveva chiesto asilo politico all'ambasciata italiana. Alcuni episodi di marginale verificatisi fecero sospettare la presenza nel gruppo di un infiltrato, di una spia del regime militare. Smascherare la spia e neutralizzarla divenne allora imperativo.

Lo sceneggiato intende mettere a nudo una realtà purtroppo sempre attuale, al di là della situazione cilena: la metamorfosi che può subire il singolo individuo sotto la pressione di un potere politico violento. Il ricatto o la tortura fisica sono gli strumenti di cui si serve un regime poliziesco per «piegare» i suoi oppositori. Questo è il tema di L'assedio. *Le riprese, effettuate esclusivamente con mezzi elettronici e in presa diretta, sono state eseguite tutte a Roma.*

«Data l'impossibilità di recarsi all'estero, per l'ambientazione cilena — *dice il regista Maestranzi* — si è scelto un realismo essenziale e poco descrittivo. Indubbiamente per un racconto d'azione con molti esterni, la ripresa elettronica ha presentato qualche inconveniente tecnico. È stata effettuata prevalentemente, con un'unica telecamera a mano. La telecamera in altre puntate è stata usata come una presa per un copione con taglio cinematografico. Lo stile nasce esclusivamente in funzione della sceneggiatura. Per questo la televisione è ancora fortemente debitrice del cinema e del teatro. Bisogna scrivere dei copioni televisivi». *La colonna sonora si giova delle musiche originali degli Inti Illimani, che recentemente sono state raccolte in un disco.*

PRIMA PUNTATA: *nei giorni successivi al golpe cileno dell'11 settembre 1973, mentre i fascisti di Pinochet, trucidato Allende, ammassavano negli stadi, nelle prigioni, nei lager chiunque fosse sospettato di simpatie socialiste o comuniste o democratiche, torturando ed uccidendo, alcuni militanti dei vari partiti alleati nell'Unidad Popular trovarono rifugio nelle ambasciate occidentali.*

Questa è la storia d'un gruppo di rifugiati politici nell'ambasciata italiana, dei rischi — anche mortali — che hanno corso, delle angosce che la condizione di perseguitati comporta, della lotta che continuano a fare contro la dittatura. Ma è anche storia del loro privato, delle relazioni d'affetto, di competizione, rivalità che fra loro intercorrono, ed in ultimo, storia, che si tinge di giallo, dei sospetti che si insinuano in quella comunità disperata ed «assediata». Perché, forse, di loro, entrata non si sa quando e come, c'è una spia.

SECONDA PUNTATA: *presenza della spia catalizzatore alle tensioni politiche che ideologiche che private. Questi personaggi, chiusi muro perimetrale dell'ambasciata che non li difende abbastanza dall'assedio delle forze fasciste all'esterno, si interrogano l'un l'altro spietatezza, nelle necessità di individuare spia e por fine alle sue delazioni che danneggiano i compagni rimasti fuori a lottare.*

Quando la spia sarà individuata nascerà problema di processarla secondo un rigoroso codice resistenziale che ne reclamerebbe l'eliminazione. Ma le circostanze che hanno determinato la sua definizione, quelle che hanno possibile sua identificazione (il cadavere un suo sosia introdotto nell'ambasciata dalla Dina, polizia politica cilena), i gesti compiuti spia un momento della storia, provocheranno una soluzione più umana.

TEATRO CABARET CENTRALINO
Ore 21,30 1° del
Bastorzo
Inf. pren. 837.500 in Sede Soci

PROVINCIA E COMUNE DI TORINO
TEATRO STABILE
SETTORE SCUOLA/RAGAZZI
AL LICEO EINSTEIN
(V.Paisiello 28) ORE 16,30
MARZIANO GIUGLIELMINETTI
parlerà sul tema:
Verso la commedia dell'arte
MORRISSO LEOPO

POLITECNICO DI TORINO
Aula 1 - C. Duca Abruzzi 24
DOMANI, ORE 18,30
I BALLETTI DI SUSANNA EGRI
«Danza e religione»
Ingr. 1000 - Gratis stud. Politecnico

Du Parc
Il Torino
ore
BOCCACCIO '71
«L'angolo dei ricordi»
lume candela»

Domani all'ARISTON
James Caan
Marsha Mason
una commedia di
Simon
Capitolo Secondo
Diretto

danze arlecchino
ore 21 BALLO LISCIO
ore 23 STRIP TEASE
ore 24 SORPRESA

danze la perla
Ore 15,30 e 21 LISCIO
Domani ore 15,30 e
I FOLK

Trocadero
Via A. Doria 9 - tel. 771
DELL'AMICIZIA

MELLELUCI
P. Guala 147 t. 616189
ore 21,30 Recio Ieri il liscio
orch.
pres.
18-19; al

FOLON
GRAFICA MANIFESTI
AVANT-LETTRES
GALLERIA LA ROCCA
Via della Rocca ang. Via M. Vittoria

canale 5
I migliori film di questa settimana
Mercoledì 4 dicembre (ore 23,45)
IL PELISSIER
con Romy Schneider, Michel Piccoli
regia: Claude Sautet
Giovedì 4 dicembre (ore 20,30)
LA COLLINA DEL DISONORE
con Sean Connery, Harry Andrews
regia: Sidney Lumet
Venerdì 5 dicembre (ore 20,30)
LA
con Gregory Peck, Laureen
regia: Vincente
ogni sera con te

91-94 / 91-93 GE: 101 / AT: dalle ore 15 alle 16,30

La signora del giovedì

Inizia i voli degli che sceglie la biografiche all'emittente monegasca il martedì, il e il giovedì a che Stampa Sera pubblicherà regolarmente.

Luisella,
desidero partecipare alla tua trasmissione, «La Signora del Giovedì» ne ho quasi il diritto perché una fedelissima di RMC ed ora grazie a te spero di avere bilità di far felice un -Ciccio detto anche ALBERTO ALLAN MASON, figlio di una ragazza madre equatoriana, e nato a Roma il 25 marzo 1980.
Questa in breve è la nostra storia: il mese di novembre dell'anno scorso giunse a casa mia dall'E- ragazza vent'anni che in Italia. Aveva un'aria e disse che mi colpì molto. In tempo mi accorsi che aspe un bambino ed aveva bisogno aiuto.
Dopo un piccolo consiglio di famiglia (marito e tre decidemmo di ospitare la mamma ed il futuro bimbo. Per me che ho tre ragazze grandi (25 - 19 - 14) fu un'attesa spasmodica, amo i bambini, e mi parve che non a caso questa ragazza fosse capitata in casa mia.
Finalmente il 25 marzo scorso mio marito ed io diventammo nonni di un bambino meraviglioso — vedrai dalle foto — è bello, robusto, ed ha 6 denti. Vispo, intelligentissimo e simpatico, come dicono a Roma è «Er più» ed io mi accorgo di avertelo descritto con gli occhi dell'amore da una nonna.
Rallegra la nostra casa e la vita di tutti noi, lui lo sa, un po' ne approfitta e per quello la madre lo chiama «bandido». giornata si combina poco o niente ma molte cose che prima mi occupavano tanto, ora hanno perduto di significato perché «Ciccio mio» è veramente più importante. Potrebbe sembrarti una fiaba a lieto fine invece no.
La mamma del bimbo non ha ottenuto il permesso del lavoro e quindi non potranno restare qui. Il loro permesso di lavoro scade il 17 dicembre, dovranno tornare in Equador e con loro partirà un pezzo del core mio. Giungeranno nel loro Paese per Natale ed io vorrei che, come Gesù Bambino; Albertino trovasse una culla ed una capanna. I soldi di RMC serviranno a questo, tendere una mano a un bambino poco fortunato, dove avrebbe potuto se non si fosse tanto intransigenti con le leggi e burocrazia. Ti ho parlato di questa storia e poco di me perché se riuscirò a vincere sarà un premio anche per me stessa. Credo nell'amore e nella solidarietà umana e vorrei che questo pensiero giungesse in modo tangibile fino in Equator.
Io sono Rossana Bracci in De Julio, ho 44 anni e sono sposata da 26. Vivo a Roma con la famiglia, mio marito lavora per la compagnia di bandiera ed io sono casalinga, realizzatissima. Il mio fisico è abbastanza armonioso, sono bruna, ho gli occhi verdi (il mio pezzo forte) di media statura, un po' formosetta. Ho un carattere allegro e gioviale, nata sotto il segno dello Scorpione con tanti difetti e pochi pregi. (Si dice così??).
Il resto te lo racconterò in antenna, almeno lo spero; alcuni anni fa ho partecipato ad un gioco televisivo con mio marito (Le anime condotto da Tortora, ho vinto e vorrei il bis; questa volta il più importante non mi
Con tanta simpatia con voi tutti.

Rossana Bracci in De Julio
Via Pegaso 84
ROMA (06)

GRP
lo spettacolo continua
Siamo i più seguiti sarà che siamo i più
24 ore su 24
Irradiamo su tutto il

GRP
lo continua
18,45
DIFF'RENT STROKES,
«La del sig. Drummond» - Telefilm
tutto il

GRP
lo
20,50
KABARETT
Spettacolo di varietà presentato da Ramona G. Cara
Irradiamo il Piemonte

GRP
spettacolo continua
Tutti i lunedì alle ore 22,40:
Spudoratamente
politica
Irradiamo il Piemonte

TV NAZIONALE

Rete uno

12,30 **Schede linguistiche:** L'esperanto (c)
13 — **Arte** Ferrara: la città dell'irrealtà (c)
13,30 **Telegiornale - Oggi al Parlamento** (c)
14,10 **Una lingua per tutti:** Il russo, diciassettesima lezione (c)
14,40 **La famiglia Partridge:** Profumo di soldi, telefilm — *Shirley durante una trasferta tampona un'automobile. Quando scopre di avere a che fare con un'attrice di varietà, fingendo gravi menomazioni il conducente chiede diecimila dollari di risarcimento* (c)
15,05 **Nel [illegible] alla ricerca [illegible] vita,** di Piero Angela. Ottava puntata: oggetti volanti non identificati, inchiesta (c)
15,45 **Stephen Schlaks in concerto** (c)
16,10 **Ellery Queen:** Tre per uno, telefilm. — *Ellery indaga sull'uccisione del direttore di un giornale a fumetti, morto subito dopo aver avuto una discussione con lui* (c)
17 — **Tg1** (c)
17,05 **3, 2, 1... Contatto!** per i più piccoli (c) - Anna dai capelli rossi, cartoni animati (c) - Ma perché? La grinta, cos'è? (c) - Le incredibili indagini dell'ispettore Nasy, giallo-quiz (c) - Ragazzi, un disco! (c) - C'era una volta l'uomo, cartoni animati (c)
18 — **La scienza delle** L'ingegneria dell'acqua, inchiesta (c)
18,30 **I problemi del signor Rossi,** a cura di Luisa Rivelli (c)
19 — **Tg1 cronache,** (c)
19,20 **Le avventure David Balfour,** telefilm. Quarto episodio (c)
20 — **Telegiornale** (c)
20,40 **Serpico:** Tanti anni fa nella Nuova Scozia, telefilm — *Serpico e i suoi colleghi tentano ripetutamente cogliere con le mani nel sacco gli organizzatori delle scommesse clandestine, qualcuno molto vicino a loro riesce sempre a mandare all'aria i loro piani* (c)
21,30 **Storia allo specchio:** Io donna; storia di Emanuela N. — *Entrata in convento per essere d'aiuto alle ragazze emarginate, giovane volitiva indipendente si scontra ben presto con la rigidità delle regole claustrali* (c)
22,05 **Mercoledì sport:** Forlì: **cronaca dell'in- Rodriguez-Noti per titolo europeo pesi gallo** (c) - **Telegiornale** (c)

Rete due

12,30 **Pro e contro,** per una cultura a più voci (c)
13 — **Tg2 ore** (c)
13,30 **Maring,** documenti su una popolazione della Nuova Guinea: I cicli rituali, inchiesta (c)
14,10 **Le brigate del tigre:** Tempo di calunnie, telefilm — *Deputato moralizzatore viene smascherato per quello che è dalla pubblicazione di alcune lettere su un giornale. Quando l'uomo che le ha fatte pubblicare viene trovato ucciso, tutti pensano ad una macchinazione politica* (c)
15,25 **Storia dell'automobile:** Gli anni Trenta (c)
16 — **stagione,** rubrica gastronomica
16,30 **La banda cinque:** I cinque la furba Jane, telefilm (c)
17 — **Tg2 flash** (c)
17,05 **Il pomeriggio,** attualità (c)
18 — **oggi:** Le filmastrocche, storie, ministorie e grandi storie raccontate in versi: Filmastrocca di tante filmastrocche (c)
18,30 **Dal - Tg2 sportsera** (c)
18,50 **Le avventure di Domino,** cartoni animati
19,05 **Il pianeta Totò:** il principe della risata raccontato in 25 puntate (c)
19,45 **Tg2 aperto** (c)
20,40 **L'assedio,** sceneggiato due puntate. Con Pamela Villoresi, Valeria Ciangottini, Pier Capponi. Prima puntata— *Nel Cile del 1973 un gruppo di perseguitati politici per sfuggire alla polizia si rifugia nell'ambasciata italiana. Affetti, vicende personali e rispettive idiosincrasie si scontrano anche nella drammatica circostanza* (c)
21,45 **L'usignolo dell'imperatore:** intellettuali al potere in Italia dal dopoguerra ad oggi: Pane, amore e ideologia (c)
22,45 **piace volta,** programma musicale con Edoardo Bennato (c)
23,25 **Tg2** (c)

Rete tre

19 — **Tg3** (c)
19,30 **Teatro acrobati,** varietà (c)
19,35 **Corpo 12,** Nicoletta (c)
20,05 **La carta nella civiltà consumi:** come nasce un pezzo di carta, documentario (c)
20,35 **Teatro acrobati,** varietà (c)
20,40 **Desiderio,** di Frank Borzage, con Marlene Dietrich, Gary Cooper, John Halliday. Commedia 1936
22,15 **Viaggio Biennale:** Arti figurative (c)
22,40 **Tg3** (c)

TV ESTERE

Svizzera

12,30 **femminile in Eurovisione** Replica (c)
18 — **Per i più piccoli** (c)
18,40 **Telegiornale** (c)
18,50 **Cartoni** (c)
19,20 **Segni,** appuntamenti culturali (c)
19,50 **Il Regionale - Telegiornale** (c)
20,40 **Argomenti** (c)
21,30 con Premiata Forneria Marconi (c)
22,15 **Telegiornale** (c)
22,25 **femminile.** Sintesi (c)

Montecarlo

14 — **Piazza degli affari** (c)
17,15 **Montecarlo news** (c)
17,30 **Programma speciale in del Festival del Circo di Montecarlo** (c)
18,35 **Jerome,** sceneggiato. Sesta puntata (c)
19,15 **Maude,** telefilm (c)
19,45 **Notiziario**
20 — **Il buggzzum,** gioco a premi (c)
20,35 **ghiacciata ad Alessandria,** di J. Lee Thompson, con John Mills, Sylvia Sims. Avventuroso 1958.
22,20 **L'ispettore Bluey,** telefilm (c)
23,10 **Oroscopo - Notiziario** (c)
23,35 **Cinque disperati morire,** di Gordon Flemyng, con Stanley Baker, Alex Cord. Avventuroso 1969 (c)

Capodistria

16,30 **Discesa libera femminile,** in Eurovisione dalla Francia (c).
17,30 **Film**
19 — **La scena rock,** con James Taylor (c)
19,30 **Fatti d'attualità** (c)
20 — **Cartoni animati** (c)
20,15 **Punto d'incontro** (c)
20,30 **Juliette e Juliette,** di Remo Forlani, con Annie Girardot, Pierre Richard. Commedia 1974 — *Giornalista, curatrice della posta del cuore su un giornale femminile, proclama vincitrice del concorso per il volto più interessante dell'anno una giovane commessa che però della celebrità non vuole saperne* (c)
21,55 **Telegiornale - Tutto oggi** (c)
22,10 **Pallacanestro:** cronaca dell'incontro Sarajevo-Bosnia (c)

IL MEGLIO ALLA RADIO

UNO (FM 92,1)

14,03 **Fiori rossi.** Autobiografia di Adele Faraggiana: cento di lotte nel movimento operaio
15,03 **Rally.** Selezione di regolarità, ritmo gradimento per la vostra discoteca
16,30 **Il colpo di glottide.** La poesia sonora come riscoperta dell'oralità. Tredici trasmissioni di Arrigo Lora Totino, tra-
17,03 **Patchwork.** Varie comunicazioni per il pubblico giovane fra musica, cronaca e spettacolo in qualche delirio: **L'apprendista stregone** -
18,30 **Carlo Gozzi e sua famiglia.** Sceneggiato radiofonico in 12 puntate di Emma Danieli, 3ª puntata
19,30 Radiouno Jazz '80 **jazz.** Programma di Arrigo Polillo
20 — **La battaglia.** Frammenti per rappresentazione sull'avvento, dominio morte nazismo, Heiner Müller, scrittore fra due Germanie
21,03 **Premio 33.**
21,30 **Check-up per un Vip** «Anche i Grandi ammalano». Oggi: Claude Debussy. Programma Lucio Lironi Luciano Sterpellone
22 — **GR 1 Sport - Tuttobasket.**
22,30 **Europa con noi: L'Italia di Goethe.** Programma di Ada Santoli

DUE (FM 95,6)

15 — **3131** (II parte). Un programma d'intrattenimento in diretta
16,32 **Disco club.** Un appuntamento giornaliero la cosiddetta musica leggera, in studio Arnoldo Foà
17,32 **Il Gruppo** presenta «I promessi sposi». Lettura integrale a più voci del romanzo di Alessandro Manzoni
18,32 **Jacques o la commissione.** Un atto di Eugène Ionesco
20,40 **Spazio X.** Spazi musicali per tutti i gusti per tutte età
22 — **Nottetempo.** Conduce Fabrizio Caleffi

TRE (FM 98,2)

13 — **Pomeriggio musicale.** Notizie, incontri, concerti dischi nuovi
15,30 **Un certo discorso** a cura di Pasquale Santoli
17,30 **Spazio Tre.** Musica e attualità culturali presentate da Sergio Vecchio
21 — **V Cantiere Internazionale d'Arte Montepulciano.** Direttore Cristobal Halffter
22,25 **Il concetto di Rivoluzione.** Conversazione di Mirko Bevilacqua con Tito Magri

TV REGIONALI

Radio Tele Aosta Canale 33-35

13 — **Gli antenati,** cartoni animati (c)
13,30 **La grande vallata,** sceneggiato (c)
15 — [illegible]
16,30 **Agente speciale,** telefilm (c)
17,30 **I cielo,** telefilm
18 — (c)
19 — **La grande vallata,** sceneggiato (c)
20 — **Scooby,** cartoni animati (c)
20,30 **Agente speciale,** telefilm (c)
21,30 **A cavallo della tigre,** comico 1961
23 — **Dipartimento S,** telefilm (c)

Studio Nord Canale 39-43

12,45 **oggi**
13 — **uomini di Marte,** fantascienza 1976 (c)
16,30 **Un giovane, giovane,** commedia 1968 (c)
18,10
18,30 **Jabber Jaws,** cartoni animati (c)
19 —
19,15
19,30 **La Colt era il dio,** western 1972 (c)
21 — **Speciale** (c)
21,10 **La divorziata,** commedia drammatica 1972 (c)
22,25 **Canavese oggi**
23 — **Il mostro strada campagna,** giallo 1971 (c)

Tele Malta 80 Canale 49-60

13 — **Roger Ramjet,** cartoni animati (c)
13,30 **Film**
15 — **Film**
16,45 **Film**
18,30 **La morte ha sorriso al assassino,** drammatico 1973 (c)
20,15 **Project Ufo,** telefilm (c)
21,15 **La donna sabbia,** drammatico 1964 (c)
23 — **Film**
0,30 **Programmi a luce** (c)

Telecupole Canale 57-64

12,30 **Non siamo angeli,** commedia 1955
14 — **Il mondo Paul**
14,30 **Stanlio e Ollio in** comiche
16 — **Il vostro Baby gum,** per i più piccoli (c)
17,15 **Documentario**
17,45 **Il vostro Baby gum** (c)
18 — **Falco il superbolide,** cartoni animati (c)
18,30 **Il delle caverne**
19 — **Musica eccellente** (c)
19,35 **musicali** (c)
19,45 **Notiziario**
20 — **Il fantastico di Paul,** cartoni ani-
20,30 **Angie,** telefilm (c)
21 — **Trattoria ricordi,** revival musicale (c)
23,30
23,45 **Commissariato di notturna,** commedia

Teleradio city (Al) Canale 44-47

12,45 **Film**
14,30 **Astroganga,** cartoni animati (c)
15 — **La grande pallina blu,** per i più piccoli (c)
15,30 **Monkey,** cartoni animati (c)
16 — **Anni verdi,** per i più piccoli (c)
16,30 **Il grande Mazinger,** cartoni animati (c)
17 — **Video show** (c)
17,30 **Battaglia spaziale,** gioco a premi (c)
18 — **Astroganga,** cartoni animati (c)
18,30 **The Monkey,** cartoni animati (c)
19 — (c)
19,30 **Il grande Mazinger,** cartoni animati (c)
20,30 **La notte del robot assassini.**
22,15 **Telefilm** (c)
23,30 **Telefilm** (c)
0,05

Videovercelli 37-60

16,30
18 — **Il clan di Mr. Wheeler,** cartoni animati (c)
18,30 **Telefilm**
19 — **Cinema e televisione** (c)
19,30 **Telefilm**
20,30 **Notiziario**
20,45 **L'incidente,** drammatico 1965 (c)
22,10 **Agente Pepper,** telefilm (c)
23 — **Fantasilandia,** telefilm (c)

STP (Casale-Vc) Canale 50

12,15 **Totò lascia raddoppia?,** comico
13,45 **Cartoni animati** (c)
14,15 **Agente speciale,** telefilm (c)
19 — **bricolage** (c)
19,30 **Joe 90,** cartoni animati (c)
19,55 **Notizie flash** (c)
20 — **Agente speciale,** (c)
21 — **Motori no stop,** quindicinale di automobilismo sportivo (c)
21,45
23,15 **Telenotte** (c)
23,30 **L'ultimo quarto d'ora,** giallo
1 — **Buonanotte con...** (c)

TV PRIVATE

Tele Europa 3 — Canale 58

FILM 13,15 **Lucy ■ altri**: La mia casa non è un ufficio, telefilm (c)
FILM 13,45 **Laverne e Shirley**: Il falsario, telefilm (c)
14,15 **Il clan di Mr. Wheeler**, cartoni animati (c)
14,45 **Le meravigliose avventu■ dell'Ape Magà**, cartoni animati (c)
15,15 **Strike** (c)
FILM 15,45 **Le grandi vacanze**, di Jean Girault, con Louis De Funès, Martine Kelly, Olivier De Funès. Commedia 1968 (c)
FILM 17,15 **Star Trek**, telefilm (c)
18,15 **Il ■■■ di Mr. Wheeler**, cartoni animati (c)
18,45 **L■ meravigliose avventure dell'Ape Magà**, cartoni animati (c)
FILM 19,15 **Lucy e gli altri**: Lucy diventa un'altra, telefilm (c)
19,45 **Europa 3 informa**, a cura dell'Agp (c)
20 — **Temple ■ Tam Tam**: La ricerca dello zafferano, cartoni animati (c)
FILM 20,30 **Laverne ■ Shirley**: Lo spettacolo annuale del Sig. Sholtz, telefilm (c)
FILM 21 — **Fantasilandia**: Cenerentola, telefilm (c)
FILM 22 — **Quel ficcanaso dell'ispettore Lawrence**, di Juan Bosch, con Anthony Steffen, John Bartha. Poliziesco 1974 (c)
FILM 23,45 **Star Trek**, telefilm (c)
FILM 0,45 **■■■ Charlie!**, di Vincente Minnelli, con Tony Curtis, Debbie Reynolds. Commedia 1965 (c)

Quarta Rete — Canale ■■

FILM 12,45 **I conquistatori della Sirte**, avventuroso
14,15 **Speciale casa** (c)
14,30 **Documentario**
15 — **Cartoni animati** (c)
FILM 15,30 **■■■ organization - Colpo mortale**, di Peter Liunh, ■■■ Steve Ye. Avventuroso 1975 (c)
17 — **La storia dei Beatles**, terza puntata (c)
17,30 **Mixage**, filmati musicali a richiesta (c)
FILM 18,30 **■■■**
20,20 **■■■■■■■■ ■■■■** (c)
FILM 20,30 **La signora ha dormito nuda ■■■■ il suo assassino**, di Wolfgang Becher, con Harald Leipnitz, Ellen Umlauf. Giallo 1973 (c)
22 — **Oroscopo** (c)
FILM 22,15 **Possession**, di Waris Hussein, con Shirley MacLaine, Perry King. Drammatico 1974 — *Criminale defunto da poco trasferisce ■ suo spirito nella debole mente ■ un amico inducendolo a compiere delitti ■ ogni sorta* (c)
FILM 23,45 **La ■■■■■ di Satana**, di Harry Kümel, con Delphine Seyring, John Karlen, Danielle Ouimet. Horror 1972 (c)

Videogruppo — Canale ■■

FILM 13 — **I fucilieri delle Argonne**, guerra
14,45 **■■■■ ■■■ sopravvivenza** (c)
15 — **Risparmiare sul riscaldamento** (c)
15,30 **La principessa Zaffiro**, cartoni animati (c)
FILM 16 — **Lisa**, telefilm (c)
FILM 17 — **Boys ■■■■ girls**: La caverna degli spiriti, telefilm
17,30 **Uauf**, cartoni animati (c)
18,30 **La principessa Zaffiro**, cartoni animati (c)
FILM 19 — **Boys and girls**: Le meraviglie della natura, telefilm
19,30 **Risparmiare ■■■ riscaldamento** (c)
19,35 **Prima pagina** (c)
19,45 **■■■■■■■■■■**
FILM 20 — **L'immortale**: La trappola, telefilm (c)
FILM 21 — **Il cacciatorpediniere maledetto**, di Compton Bennet, con Trewor Howard, Richard Attenborugh, Sonny Tufst. Guerra 1957 — *Comandante di un cacciatorpediniere inglese che nel 1941 è impegnato in una serie di azioni contro installazioni portuali tedesche, vincendo ■ sua inclinazione all'inflessibilità ■ alla durezza deve riportare la quiete fra i suoi uomini tra i quali, ■ ■■■■ di una serie ■ incidenti, serpeggiano il malumore e ■ sfiducia*
FILM 22,30 **Angie**, telefilm (c)
■■■ — **Rubrica ■ ■■■■■** (c)
23,15 **L'auto italiana**, rubrica di automobilismo (c)
24 — **Videonotizie**
0,10 **■■■■■ pagina** (c)
FILM 0,20 **Scacco matto**: Testimone ■ carico, telefilm (c)

Tele Subalpina — Canale 46

FILM 17,30 **Film**
19 — **■■■■■ e tempo**
19,45 **I vendicatori dell'Ave ■■■■**, di A. Albert, con Tony Kendall, Attilio Dottesio. Western 1971 (c)
21,15 **La grande pallina blu**, per i più piccoli (c)
21,45 **J■ ber Jaws**, cartoni animati (c)
FILM 22,15 **Buon funerale amigos... paga Sartana**, di Anthony Ascott, con Gianni Garko, Antonio Vilar, Daniela Giordano. Western 1970 — *Pistolero che ha assistito all'uccisione di un cercatore d'oro cerca i veri mandanti del delitto sospettando un ricco banchiere intenzionato ad impossessarsi ■■■ ogni costo di un terreno aurifero* (c)

Rete Manila 1 — Canale 44

14,30 **Donna ■ ■■■■** (c)
FILM 16 — **Laser X operazione Uomo**, di Jean Curtis, con Mary Peach, Sam Kidd. Fantascienza 1968 — *Vittima di ■■■ suo errore, uno scienziato si trasforma in un mostro assassino dotato di un braccio carico di micidiale energia disintegratrice* (c)
18 — **Taralucci e vino**, musica da Napoli (c)
FILM 19,30 **Marinai, ■■■■■ ■ guai**, di Giorgio Simonelli, con Ugo Tognazzi, Raimondo Vianello, Abbe Lane. Comico 1958 — *Quattro marinai italiani in libera uscita a Barcellona vengono irretiti ■■■ una bellissima contrabbandiera che cerca di sfruttare la loro ingenuità per loschi scopi*
21,30 **Gran bazar**, vendita in diretta di merci a prezzi scontatissimi (c)
FILM 23,30 **Le ■■■■■■■ pistole ■ Dallas**, di José Maria Zabalza, con Fred Beir, Jesus Puentes. Western 1965

Telepinerolo — Canale 56

12,45 **R■■■■ ■■■■■■■■** (c)
12,55 **Il cercatrova**, mercatino (c)
FILM 13 — **Tre supermen ■ Tokyo**, di Bitto Albertini, con George Martin, Gloria Paul. Avventu■■■ 1968 — *Due ladri abilissimi e un agente dalle mille risorse debbono rintracciare il ricattatore che minaccia di coinvolgere in uno scandalo l'intero governo britannico e si avvale di armi fantascientifiche fra le quali un raggio riduttore dalle incredibili capacità* (c)
FILM 17,15 **Le armi segrete del generale Flascone**, di Michel Deville, con Robert Hirsh. Commedia 1975 — *La guerra turbolenta combattuta ■■■ un attore di varietà che per diverse circostanze viene scambiato dagli Alleati per un ufficiale tedesco e dai tedeschi per ■■■ loro superspia* (c)
19 — **Parliamo ■ agricoltura** (c)
19,40 **■■■■■■■■** (c)
20 — **■■■■■ animati** (c)
20,30 **■■■■■■■■ ■■■■ noi**, gioco a premi (c)
21,30 **Ciao, ■■■■■ stai?**, spettacolo di varietà condotto da Walter Chiari (c)

Canale 5 — Canali 61-50-32

13,30 **Cartoni animati** (c)
FILM 14 — **Maya**, telefilm (c)
FILM 15 — **■■■■■■■■ I re di Napoli**, di Gianni Franciolini, con Eduardo De Filippo, Vittorio De Sica, Aldo Fabrizi, Peppino De Filippo, Marcello Mastroianni, Titina De Filippo, Renato Rascel. Grottesco 1960 — *Re di Napoli desidera ottenere il favore dei suoi sudditi ma non fa nulla per meritarselo. Travestito in vari modi usa frequentare bettole ■ locali malfamati, conoscendo ■■■ giorno il capo dei suoi detrattori: un saltimbanco che gira vestito da Pulcinella e che ha una bellissima figlia della quale s'invaghisce subito*
FILM 16,30 **Agenti segreti**: Rapporto Fuller base Stoccolma, di Terence Hataway, con Ken Klark, Beba Loncar, Lincoln Tate. Giallo 1968 — *Corridore automobilistico americano in Svezia viene accusato dell'omicidio di ■■■ donna, legato ad una strana operazione dei servizi segreti sovietici. Scagionato da ogni accusa, tenta con l'aiuto ■ una ballerina ■■■■ espatriata da poco di ricostruire ■ vicende che lo hanno portato sul banco degli imputati* (c)
18 — **Cartoni animati** (c)
FILM 18,15 **Maya**: La cospirazione di Altapur, telefilm (c)
19,15 **Programma musicale** (c)
FILM 20,30 **E' sempre bel tempo**, di Gene Kelly, Stanley Donen, con Gene Kelly, Dan Dailey, Cyd Charisse, Dolores Gray. Commedia musicale 1955 — *Tre commilitoni, ritrovatisi per effetto di un'antica promessa dopo dieci anni nello stesso bar che frequentavano ai tempi della naja, si scoprono estremamente cambiati, ■ pure piuttosto antipatici l'uno all'altro. Per movimentare un programma televisivo, una ragazza che li conosce tutti e tre, decide di seguirli nell'arco di una giornata e riportare la cronaca delle loro strambe iniziative* (c)
FILM 22 — **Sempre tre, sempre infallibili**: La spia, telefilm (c)
FILM 23 — **Il commissario Pelissier**, di Claude Sautet, con Romy Schneider, Michel Piccoli, François Perier. Poliziesco 1971 — *Commissario frustrato dai continui insuccessi suggerisce ad una banda i piani per un grosso colpo, proponendosi di intervenire al momento giusto per cogliere i banditi con le mani nel sacco. Innamoratosi della ragazza che gli fa ■■■ tramite con i fuorilegge, cerca di salvarla rischiando di mandare all'aria i suoi stessi piani ■ di farsi scoprire* (c)

Televox — Canali 28-5

FILM 16,30 **Quel nostro grande amore**, di Tullio De Micheli, con Sara Montiel, Giancarlo Del Duca, Massimo Serato. Drammatico 1966
18 — **Dialogo con i telespettatori**, filo diretto con Matilde Di Pietrantonio
19 — **I ■■■■■ del Consiglio Comunale**
20 — **L'altra ■■■■■■■**
FILM 20,45 **Non mi dire mai good bye**, ■ Frank G. Carrol, con Tony Renis, Niki. Commedia musicale 1968
FILM 22,15 **Repticulus**, ■ Sidney Pink, con Brent Majding, Paul Widelker. Fantascienza ■■■ — *Coda di mostro preistorico al calore aumenta di dimensioni ricominciando a vivere e sfuggendo agli scienziati che la studiano. Armi convenzionali adottate dall'Onu non sembrano in grado di distruggere il mostro che ■■ ■■ origina*

Tv Flash — Canale 39

19 — **Concerto dal vivo** (c)
FILM 19,25 **Caffè chantant**, di Camillo Mastrocinque, con Ugo Tognazzi, Virgilio Riento. Rivista musicale 1954 — *Ripetuti tentativi di due inesperti dongiovanni per ottenere i favori di due ambitissime ballerine di nascosto dalla bellicosa moglie di uno di loro* (c)
20,50 **Track and roll**, programma musicale (c)
21,15 **■■■■ ■■■■■**
FILM 22 — **■■■ ■■■■■ - Il ■■■■■ ■■■■■■ Nicosia demoniaco, ovvero Dracula ■ Brianza**, di Lucio Fulci, con Rossano Brazzi, Sylva Koscina, Francesca Romana Coluzzi, Ciccio Ingrassia, Valentina Cortese. Commedia 1975 - **Flash attualità** (c)

G. R. P. — Canali 42-66

FILM 14,15 **Doris Day**, telefilm (c)
14,50 **Spazio 5**, rubriche ■ ■■■■ di Alessandra Fontana (c)
FILM 15,55 **Agente Pepper**: Gioco pericoloso, telefilm (c)
17 — **Grp flash** (c)
17,10 **Musicalmente vostro** (c)
17,15 **■■■■■ giocando**, per i più piccoli. Con Franco Mello e Alessandra Pecchio (c)
17,45 **Il clan di Mr. Wheeler**, cartoni animati (c)
18,10 **Candy Candy**, cartoni animati (c)
FILM 18,45 **■■■■■■ strokes**, Harlem contro Manhattan, telefilm (c)
19,15 **Grp flash - Almanacco storico** (c)
19,35 **■■■■ diretto con l'American Club** (c)
20,05 **Musicalmente vostro**, con Peppino Gagliardi (c)
FILM 20,15 **Doris Day**, telefilm (c)
20,50 **Kabarett**, varietà presentato da Ramona Dell'Abate e Giancarlo Cara (c)
FILM 21,30 **Laverne e Shirley**, telefilm (c)
FILM ■■■ — **Taxi**, telefilm (c)
22,30 **Almanacco storico** (c)
FILM 22,40 **■■■■■■ anche tu, Lionel**, ■ R. Montero, con Oreste Lionello, Ubaldo Lay, Orchidea De Santis, Nino Musco. Commedia farsesca 1974 (c)
0,15 **Grp flash** (c)
FILM 0,30 **Il mostro è in tavola barone Frankenstein**, di Anthony Dawson, ■■■■ Joe Dalessandro, Dalila ■ Lazzaro. Horror 1974 — *Cacciato «disonoris causa» dall'Università di Tubinga, l'ultimo discendente dei Frankenstein si ritira nel ■■■■ castello dove crea la versione femminile del mostro formato da pezzi di cadavere inventato dal ■■■■ avo* (c)
1,50 **Cari giornali di giovedì** (c)
FILM 2 — **Evviva la libertà**, ■ William Klein, con Delphine Seyrig, Serge Gainsbourg. Satirico 1969 (c)
FILM 3,30 **Operazione Paura**, di Mario Bava, con Giacomo Rossi Stuart, Erika Blanc. Horror 1965 (c)
FILM 5 — **■■■ ■■■■■■■ ■■■■ sola estate**, di Arne Mattson, con Ulla Jacobsson, Edvin Adolphsen. Drammatico 1954

Telestudio T. — Canali 24-45-47

FILM 13 — **Telefilm** (c)
14 — **L'uomo ragno**, cartoni animati (c)
14,30 **Il Faraone**, sceneggiato. Terza puntata (c)
15 — **D come donna** (c)
15,30 **La fattoria degli animali**, cartoni animati (c)
FILM 16,15 **Missione impossibile**, telefilm (c)
17,15 **L'uomo ragno**, cartoni animati (c)
18,10 **Ciao ciao**, cartoni animati (c)
18,45 **Dimagrire in ■■■■■** (c)
19,45 **■■■■■■■■ bambini**, cartoni animati (c)
20,20 **■■■■■ ■■■■■ Il vento**, sceneggiato. Nono episodio (c)
FILM 21,30 **Montecristo '70**, ■ André Hunebelle, con Michel Auclair, Raymond Pellegrin. Avventuroso 1969 (c)
FILM 23,30 **Ventiquattr'ore ■■■■ ■■■ minuto in più**, di Franco Bottari con Riccardo Cucciolla. Drammatico 1974 (c)
FILM 1,30 **Film**

I CINEMA DI TORINO

CRITICA		PUBBLICO	
Capolavoro	[redacted]	Eccezionale	OOOOO
Ottimo	●●●●	Successo	OOOO
Favorevole	●●●	Consensi	OOO
Discusso	●●	Discordi	OO
Mediocre	●	Scarso	O

Riduzioni ad Associazioni convenzionate con l'Agis — Ci[redacted] Adriano, Arco, Artisti, Bernini, Centrale, [redacted] tal, Eliseo, Erba, Fortino, Gioiello, [redacted] Studio, Maffei, Nazionale, Italia, Odeon, Principe, Roma, Romano, San Paolo, Torino [redacted].

cinema prime visioni

ALCIONE c. R. Margh. 134 Tel. 287.400	**Sì... [redacted] voglio**, [redacted] Angel Valery, con Marina Frajese, Guia Lauri, Alex Ober (Francia - Colori) — Consuete divagazioni sul tema del sesso nel [redacted] cinematografico oggi in voga delle cosiddette luci [redacted]. Orario: Ap. ore 14,30; ultimo 22,30. [redacted]iet. 18. [redacted] Commedia erotica	[redacted] [redacted] recensita Ingresso L. 3000
AMBRA v. C. Salute 77 Tel. 297.197	**Sensual excitation**, di Russel Vincente, con Ricky Colbar, René Dark, Susan Wards (Usa - Colori) — Consuete divagazioni sul tema del sesso [redacted] filone cinematografico oggi in voga delle cosiddette [redacted] rosse. Orario: 20,30; 22,30. Viet. 18. ★ Commedia erotica	PRIMA VISIONE non [redacted] Ingresso L. 2500
[redacted] [redacted]. Vitt. Eman. [redacted] Tel. 547.007	**Fantozzi contro tutti**, di [redacted] Villaggio, con Paolo Villaggio, Milena Vukotic, Gigi Reder (Italia - Col.) — Tratto dall'ultimo libro omonimo, le tragicomiche avventure dello sfortunato impiegatuccio. Or.: 15,10; 17; 18,40; 20,30; 22,30. Non viet. ★ Commedia	Critica ●● P[redacted] OOOOO Ingresso L. 3500
ARCO-INC c. Pr. Oddone 31 [redacted]. 484.621	[redacted] [redacted] **no**, di Valentino Orsini, [redacted] Flavio Bucci, Monica Guerritore, Ivana Monti (Italia - Colori) — Liberamente tratto dall'omonimo romanzo di E. Vittorini, la storia [redacted] [redacted] intellettuale a Milano nell'inverno del 1944. Or.: 15; 16,45; 18,40; 20,25; 22,15. [redacted] Comm. dramm.	Critica ●●● Pubblico OOOO Ingresso [redacted]
ARISTON v. Lagrange 21 Tel. 546.147	[redacted] [redacted] [redacted] Jerry Lewis, con Jerry Lewis, [redacted] Oliver, Roger C. Carmel, Deanna Lund (Usa - Colori) — Con la medesima verve comica [redacted] gioventù, torna Jerry Lewis [redacted] [redacted] film da lui stesso [redacted]. Orario: 15,30; 17,20; 1[redacted] 20,45; 22,30. Non viet. ★ Commedia	Critica ●●● Pubblico OOOO Ingresso L. 3500
[redacted] c. Sommeiller [redacted] Tel. 587.190	[redacted] [redacted] **Porta Romana**, [redacted] Bruno Corbucci, con Tomas Milian, Bombolo, Lino Patruno (Italia - Colori) — Commissario capellone e [redacted] linguaggio fiorito scagiona ladruncolo accusato ingiustamente d'omicidio. Orario: 15,30; 17,20; 19; 20,40; 22,30. Non vietato. ★ Poliziesco	Critica [redacted] Pubblico OOOOO Ingresso L. 3500
ARTISTI [redacted] [redacted] v. Artisti Tel. 831.374	**L'amante ingorda**, [redacted] Alphonse Beni, con Jacques Marbeuf, [redacted] Vatel, Gilbert [redacted]rvien (Francia - Colori) — Consuete divagazioni sul [redacted] [redacted] sesso [redacted] filone cinematografico oggi in voga [redacted] cosiddette luci [redacted]. Orario: Ap. ore 15; ultimo 22,30. Viet. 18. ★ Commedia erotica	PRIMA VISIONE non recensita Ingresso L. 2500
ASTOR v. Viotti 8 Tel. 519.516	[redacted] [redacted] **pazzo del mondo**, [redacted] J. Abrahams, D. [redacted] J. Zucker, [redacted] [redacted] Stack, Julie Hagerty (Usa - Colori) — Farsesche peripezie [redacted] un jet incontrollato essendo l'equipaggio vittima di un malessere misterioso. Orario: 15,30; 17,25; 19,10; 20,50; 22,35. Non viet. ★ Commedia	Critica ●● Pubblico OOOO Ingresso L. 3500
AUGUSTUS p. C.L.N. 248 Tel. 530.714	**Fico d'India**, di Steno, con Renato Pozzetto, Gloria Guida, Aldo [redacted] (Italia - Colori) — Serie di divertenti equivoci [redacted] consueto canovaccio imperniato su marito, moglie e l'altro. Non vietato. Or.: 15,10; 17,05; 18,40; 20,25; 22,30. [redacted]	Critica ● Pubblico OOOOO Ingresso L. 3000
CAPITOL v. S. Dalmazzo 24 Tel. 540.605	**Il buco nero**, di G. Nelson, [redacted] M. Schell, A. Perkins, J. Bottoms, E. Borgnine (Usa - Col.) — Astronave si addentra in [redacted] voragine spaziale per recuperare il relitto [redacted] una navicella e trovare le origini [redacted] mondo. Orario: 15,45; 18,10; 20,20; 22,30. Non viet. ★ Fantascienza	Critica ●● Pubblico OOO Ingresso L. 3500
CENTRALE d'Essai v. C. [redacted] 27 Tel. 540.110	[redacted]e, [redacted] Alan Rudolph, con Art Carney, Kaki Hunter, [redacted] Cooper, Roy Orbison (Usa - Colori) — Per le strade di me[redacted] America le vicende di due ragazzi innamorati fanatici [redacted] rock e tante canzoni. Non viet. Orario: 16; 18,10; 20,20; 22,30. ★ [redacted]	Critica ●●● Pubblico OO Ingresso L. 3000
CRISTALLO v. Goito [redacted] Tel. 650.71.00	[redacted] **superpiù**, di Sergio Corbucci, con Terence Hill, Ernest Borgnine, Joanne Dru [redacted] - Colori) — Tranquillo poliziotto a cui un'esplosione plutonica ha [redacted] saltuari extrapoteri, in una serie [redacted] pazze vicende. Orario: 16; 18,10; 20,20; 22,30. Non viet. ★ Avventuroso	Critica ●● Pubblico OOOO Ingresso L. 3500
DORIA v. Gramsci Tel. [redacted]	**American gigolò**, [redacted] [redacted] Schrader, con [redacted] Gere, Lauren Hutton (Usa - Colori) — [redacted] ragazzo affascinante, amante a pagamento [redacted] ricche signore, viene coinvolto in pericolosa vicenda. Vietato 18. Orario: 15,30; 18; 20,15; 22,30. [redacted] Drammatico	Critica ●● Pubblico OOOOO [redacted] L. 3500
GIOIELLO v. C. Colombo 31 Tel. 500.760	**Due sotto il [redacted]**, di Ronald Neame, con G. Jackson, W. Matthau (Usa - Colori) — Agente CIA, [redacted] [redacted] donna ex-spia, s[redacted] memoriale [redacted] descente. Servizi segreti di tutto il [redacted] li cercano affannosamente. Orario: 16,30; 18,30; 20,30; 22,30. Non viet. [redacted]	Critica [redacted] Pubblico OOOO Ingresso L. 3000
IDEAL c. Beccaria 4 Tel. 541.523	**Countdown, dimensione zero**, di Don Taylor, con K. Dou[redacted], M. Sheen, [redacted]. Ross (Usa - Colori) — Portaerei nucleare nel Pacifico [redacted]ne proiettata indietro [redacted] tempo e si trova in [redacted] [redacted] battaglia [redacted] Pearl Harbor. Orario: 16,30; 18,35; 20,25; 22,30. Non viet. [redacted] Fantascienza	Critica ●● Pubblico OOOOO Ingresso L. 3500
LILLIPUT v. XX [redacted]. 15 [redacted] Tel. 537.100	**Due sotto il divano**, [redacted] [redacted] Neame, con G. Jackson, [redacted]. Matthau (Usa - Colori) — Agente CIA, aiutato [redacted] donna ex spia, scrive memoriale incan[redacted]te. Servizi segreti [redacted] tutto il mondo [redacted] [redacted] affannosamente. Orario: 15; 16,50; 18,50; 20,40; 22,40. Non viet. [redacted]	Critica ●● Pubblico OOOO Ingresso
LUX Gall. [redacted]. Federico Tel. [redacted]	[redacted] di Stuart Rosemberg, con Robert Redford, Yaphet Kotto, Jane Alexander (Usa - Colori) — Direttore di [redacted] progressista per i suoi metodi moderni, si [redacted] con i politicanti e gli stessi detenuti. Orario: 15; 17,40; 20; 22,20. Non viet. ★ Drammatico	Critica ●●● Pubblico OOOO Ingresso L. 3500
METROPOL v. Pr. Tommaso 8 Tel. 650.54.70	**Porno proibito**, [redacted] Lewis Morton, [redacted] Henriette Holm, Linda Wong (Usa - Colori) — Consuete divagazioni [redacted] [redacted]na del sesso nel filone cinematografico oggi in voga [redacted] cosiddette luci rosse. Viet. 18. Orario: 14,30; 16; 17,40; 19,10; 20,40; 22,30. ★ Commedia erotica	PRIMA VISIONE [redacted] recensita Ingresso L. 3000
MILANO **LUCE ROSSA** v. Milano [redacted] Tel. [redacted]	[redacted] **savage**, di Ann Perry, [redacted] Carol Connery, [redacted] Ray, John Holladaugh (Usa - Colori) — Consuete divagazioni sul [redacted] del sesso nel filone cinematografico oggi in voga delle cosiddette luci [redacted]. Viet. 18. Orario: Ap. ore 10; ultimo 22,30. [redacted]	PRIMA [redacted] non [redacted] Ingresso L. [redacted]
NAZIONALE v. Pomba 7 Tel. 518.850	**La [redacted] ci sta col colonnello**, [redacted] M.M. Tarantini, [redacted] Nadia Cassini, Lino Banfi, Alvaro Vitali, Malisa Longo (Italia - Colori) — Consuete [redacted]ture amorose della [redacted] dottoressa attorniata da maschi famelici. Orario: 15; 16,40; 18,35; 20,30; 22,30. [redacted] viet. [redacted]	PRIMA VISIONE [redacted] recensita Ingresso L. 3000
OLIMPIA v. Arsenale 31 Tel. [redacted]	[redacted] **fatto splash**, di M. Nichetti, [redacted] Maurizio Nichetti (Italia - Col.) — Il regista-attore di «Ratataplan» nei panni [redacted] [redacted] sconcertante e ingenuo individuo sprovveduto nei confronti della [redacted] [redacted] consumi. Orario: 15,10; 17; 18,50; 20,40; 22,30. Non [redacted]. ★ [redacted]	Critica [redacted]●● Pubblico OOOO [redacted]
ORFEO [redacted]. Carlina Tel. 839.6701	[redacted] [redacted] **viziosa**, di Gunther Otto, con [redacted] Gambler, Leila Vigso (Francia - Colori) — Consuete divagazioni sul tema [redacted] sesso [redacted] filone cinematografico oggi in voga delle cosiddette luci rosse. Viet. 18. [redacted] Ap. [redacted] 15; ultimo 22,30. [redacted]	PRIMA [redacted] non recensita Ingresso L. 2500
PRINCIPE v. Princ. d'Acaja 45 Tel. 780.951	[redacted] [redacted] **viziosa**, di Gunther Otto, con Karine Gambler, Leila Vigso (Francia - Colori) — Consuete divagazioni sul tema del sesso [redacted] filone cinematografico oggi in voga delle [redacted] luci rosse. Viet. 18. Orario: Ap. 15; ult. 22,30. [redacted]	PRIMA VISIONE non recensita Ingresso L. 2500
REGINA c. R. Margh. 123 Tel. 530.885	**Libidine**, con Ajita Wilson, Cinzia De Carolis (Italia - Colori) — Consuete divagazioni sul tema del sesso nel filone cin[redacted]tografico oggi in voga delle cosiddette luci rosse. Orario: Ap. ore 10; ultimo 22. Viet. [redacted]. ★ Commedia erotica	PRIMA VISIONE non recensita Ingresso L. 3000
[redacted] v. XX Settembre [redacted]. [redacted]	**Blitz nell'Oceano**, di Jerry Jameson, con Jason Robards, Richard Jordan, Alec Guinness, [redacted] Selby (Usa - Colori) — [redacted] [redacted] [redacted] di Clive Cussler, lo spettacolare recupero [redacted] relitto del «Titanic». Non viet. Orario: 15; 16,50; 18,50; 20,40; 22,40. ★ Avventuroso	Critica ●● Pubblico OOOO Ingresso L. 3500
ROMANO Galleria Subalpina Tel. 510.145	[redacted] **il giardino**, di Hal Ashby, con P. Sellers, S. [redacted]Laine, M. Douglas ([redacted] - Col.) — [redacted] alla Casa Bianca di un giardiniere analfabeta, la cui semplicità viene scambiata per g[redacted] politica. Non viet. Or.: 15,30; 17,40; 20,05; 22,30. [redacted] Oscar [redacted] [redacted]	Critica ●●●● Pubblico OOOO Ingresso L. 3000
[redacted] **RITZ** v. Acqui 2 Tel. 830.521	**All that jazz**, di Bob Fosse, con Roy Scheider (U[redacted] - Colori) — Vita frenetica, gioie e dolori di un regista-coreografo durante l'allestimento [redacted] un «musical show» a Broadway, 4 premi Oscar e Palma d'Oro a Cannes. Orario: 16; 18,10; 20,20; 22,30. [redacted] viet. ★ Commedia musicale	Critica ●●● Pubblico OOOO Ingresso L. 3000
TORINO v. Buozzi 6 Tel. 530.353	[redacted], [redacted] Burd Tranbarre, con Brigitte Lahaye, [redacted] Lauris, [redacted] que Aveline (Francia - Colori) — Consuete divagazioni sul tema del [redacted] nel filone cinematografico oggi in voga delle cosiddette luci rosse. Or.: Ap. ore 14,30; ultimo 22,30. Viet. 18 [redacted] Commedia erotica	PRIMA VISIONE non recensita Ingresso L. 3000
NUOVO VIP c. Casale 106 Tel. 832.086	Il cinema di Robert Kramer: **The Edge** (1967 - 100 minuti). Continua la rassegna dedicata al regista americano che presenta una serie di film girati sul finire dei movimentati Anni 60. Ingresso soci Aiace L. 1000. Orario: proiez. unica ore 21. ★ Drammatico	OGGI LA PRIMA Ingresso L. [redacted]
[redacted] v. [redacted] 336 Tel. 561.789	[redacted] [redacted] [redacted] di Giorgio Capitani, [redacted] E. Montesano, J. Rochefort, C. Clery, I. Desny (Italia - Colori) — Crisi d'identità di [redacted] uomo che scrive romanzi [redacted] [redacted] per conto [redacted] un altro divenuto ricco e famoso. [redacted] 15,30; 18; 20,15; 22,30. Non viet. [redacted]	Critica ●● Pubblico OOOO Ingresso [redacted]
AMERICA v. Frejus 27 Tel. 446.784	[redacted] ORIGINALE: **The end**, [redacted] Robert Redford. Edizione originale in inglese con preascolto [redacted] guida scritta, [redacted] [redacted] o [redacted] cassetta. Ore 20 introduzione e preascolto: ore 21,30 [redacted]. Orario: 20; 21,30. [redacted] Avventuroso	Critica ●● Pubblico OOOO Ingr. 2000+500
ZETA INTERN. v. Cibrario 88 Tel. 749.2907	[redacted] [redacted] [redacted] **carnale**, [redacted] Mike Nichols, con [redacted] Nicholson, Candice Bergen (Usa - Colori) — Per il ciclo «Perfezioniamo il nostro inglese», i dialoghi spregiudicati di tre studenti. Orario: 20; 22,30. Viet. [redacted] (solo oggi) [redacted]	RIEDIZIONE (1971) Ingresso n.p.

proseguimenti prime visioni

AC[redacted] v. Donizetti 6 Tel. 651.264	OGGI CHIUSO	
ALEXANDRA v. Sacchi [redacted] Tel. 511.293	**Viaggi erotici**, [redacted] Gunter Otto, con [redacted] Fritsch, Rosi Mayr, Renate Kascha (Germania - Colori) — Consuete divagazioni sul tema del [redacted] [redacted] filone cinematografico oggi in voga [redacted] cosiddette [redacted] rosse. Vie. 18. Orario: 14,05; 15,45; 17,25; 19,05; 20,45; 22,30. ★ Commedia [redacted]	PRIMA VISIONE no[redacted]ita Ingresso L. 1500
[redacted] l.go Giachino 91 Tel. [redacted]	[redacted] CHIUSO	
ELISEO piazza Sabotino Tel. [redacted].	Serata riservata.	
FARO via Po 30 Tel. 832.214	[redacted] **la** [redacted] **sbirro**, con Tony M[redacted]e (Italia - Colori) — Rivalità, inseguimenti [redacted] [redacted] [redacted] confronto fra un poliziotto tenace ed [redacted] sfuggevole e scaltro criminale costantemente tenuto d'occhio. Orario: 17; 18,50; 20,40; 22,30. Non viet. ★ Poliziesco	Critica ●● Pubblico OOOO Ingresso L. 2000
FIAMMA c. Trapani 57 Tel. 372.057	**Taglio di diamanti**, [redacted] Don Siegel, con Burt Reynolds, [redacted] Niven Lesley-Anne [redacted] (Usa - Colori) — [redacted] [redacted] e ricchissima cleptomane rubano gioielli [redacted] d'occhio d[redacted] ispettore [redacted] Scotland Yard. Orario: 20; 22,20. Non viet. [redacted]	Critica ●●● P[redacted] OOO Ingresso L. 1500
FORTINO via Cigna 47 Tel. 486.560	**Travolti da un insolito** [redacted] [redacted] [redacted] **d'agosto**, [redacted] Lina Wertmüller, con Mariangela Melato, Giancarlo Giannini (Italia - Colori) — [redacted] [redacted] fra ricca signora milanese e povero marinaio meridionale. Orario: Ap. ore 20. Viet. 14. ★ Commedia	[redacted] (1974) Ingresso L. 1200
LA PERLA c. De Gasperi 26 [redacted] 584.791	**L'impero colpisce** [redacted] di Irvin Kershner, con Mark Hamill, Harrison Ford, Carrie F[redacted]er, Anthony Daniels (Usa - Colori) — Il malvagio imperatore di «Guerre stellari» tenta nuovamente di impadronirsi dello spazio. Orario: 16,05; 18,05; 20,10; 22,20. Non viet. ★ Fantascienza	Critica ●●● Pubblico OOOOO [redacted] L. 2000
[redacted] v. Pr. Tommaso 5 Tel. 683.354	**Sexy bistrò**, di Jurgen Enz, con Gini Noack, Anderl Bauer (Germania - Colori) — Consuete divagazioni sul [redacted] [redacted] sesso nel filone cinematografico oggi in voga delle [redacted] luci rosse. [redacted] 18. Or.: 14,30; 16; 17,40; 19,10; 20,50; 22,30. ★ Commedia erotica	PRIMA VISIONE non recensita Ingresso L. 3000
[redacted] p. Massaua 9 Tel. 795.803	OGGI CHIUSO	
[redacted] v. Montebello 8 Tel. 876.061	OGGI CHIUSO	
PUNTODUE d'Essai v. Garibaldi 30 Tel. [redacted]	**The Rose**, di Mark Rydell, con Bette [redacted], Alan Bates, Frederic Forrest; (Usa - Colori) — Vita, angosce, carriera e tragica [redacted] di [redacted] Joplin, la più grande cantante rock americ[redacted] della [redacted] degli Anni Sessanta. Orario: 17,30; 20; 22,30. Non viet. ★ Drammatico	Critica ●● Pubblico OO Ingresso L. 2000
ROMA **Porno in blue** v. S. Donato 40 Tel. [redacted]	**Blue** [redacted], [redacted] Paulos Parash, [redacted] Gina [redacted], Sigrun Theil, Helga Wild (Usa - Colori) — Consuete divagazioni sul [redacted]ma del [redacted] nel filone cinematografico oggi in voga [redacted] cosiddette luci [redacted] Viet. 18 Orario: Ap. ore 15; ultimo 22,30. ★ [redacted]	[redacted] [redacted] recensita Ingresso L. 2000
SEXY **MOVIE ONE** c. Belgio [redacted] Tel. 874.171	**Condominio erotico**, di Franz Marischka, con Gisela Krauss, Daniela Sander, Peter Steiner (Germ. - Col.) — Consuete divagazioni sul tema del sesso nel filone cinematografico oggi in voga delle cosiddette luci rosse. Orario: Ap. [redacted] 15; ultimo 22,30. Viet. 18. ★ Commedia [redacted]	PRIMA VISIONE [redacted] Ingresso L. 2500
SOCIALE v. Courmayeur 2 Tel. [redacted]	**L'insegnante al mare** [redacted] **la** [redacted], [redacted] M.M. Tarantini, con Anna Maria Rizzoli, Lino Banfi, Alvaro Vitali (Italia - Colori) — Solita infaticabile e bella professoressa conduce al mare i suoi indisciplinati allievi. Orario: 20; 22,30. Viet. 14. [redacted] Commedia erotica	PRIMA VISIONE [redacted] recensita Ingresso L. 1500
STATUTO v. Cibrario 16 Tel. 487.051	**S.O.S. Titanic**, di Billy Hale, con David Janssen, Cloris Leachman, Susan [redacted] James (Inghilterra - Colori) — Nuova versione cinematografica del drammatico affondamento del transatlantico inglese Titanic. Non viet. Orario: 15; 16,50; 18,40; 20,30; 22,30. ★ [redacted]	Critica ●● [redacted] OOOO Ingresso L. [redacted]
VITTORIO V. **doppia luce** [redacted] p. Vitt. Veneto 5 Tel. 871.642	[redacted] **job...** [redacted] **lingua**, di Alberto Cavallone, con Danilo Micheli, [redacted] (Italia - Colori) — Consuete divagazioni sul tema del sesso nel filone cinematografico oggi in voga delle cosiddette luci rosse. Orario: Ap. ore 14,30. Viet. 18. ★ Commedia erotica	PRIMA VISIONE non [redacted] Ingresso L. 1500

seconde e altre visioni

CONTINENTAL (via Nizza [redacted], [redacted] 697.068)
Gioventù bruciata (il mito di James Dean), N. Wood. [redacted] Drammatico

ERBA D'ESSAI (corso Moncalieri 241, tel. 690.467)
Ore 22 cort. [redacted]., a col. Ore 22,30 **Farinacci**, [redacted] Don Kascarelli, con M. Aldwin, K. Lester, colori. [redacted]

GIANDUJA - [redacted] **LUPI**
Oggi ore 15 e 16,45 [redacted] [redacted] **volta** [redacted] [redacted] M. [redacted], con Tytoyo, colori. ★ Commedia

HOLLYWOOD (corso R. Margherita 106, tel. 851.904)
Chiuso per riposo.

NUOVO ODEON (via Venalzio 8, tel. 749.2362)
La banda Vallanzasca, E. Pulcrano, F. Marino, techn. [redacted] integrale. Ap. [redacted] 20. [redacted]

ZONA CENTRO

CABARET VOLTAIRE (via Cavour 7, tel. 516.046)
«La boite [redacted] cinema»: dalle 16 alle 20 erotismo nel cinema: **Double pleasure**», novità assoluta; **Orgasmo**. Ingresso soci. ★ Erotico

CINECLUB (via F.lli Calandra 15, tel. 447.2888)
[redacted] [redacted] anteprima hard-core edizione italiana **Privacy sex**, 1° spettacolo [redacted] [redacted] continuato. Ingresso soci. ★ Erotico

MOVIE CLUB (via P. Amedeo 5)
I magnifici sette (The magnificent seven), di J. Struger, con J. Brynner, ore 20. ★ Western
I sette samurai (Schichinin no Samurai) di A. Kurosawa, con T. Mifune (versione italiana), ore 22,30 ★ [redacted]

PO (via Po 21, tel. 510.496)
Oggi chiuso

CROCETTA - S. RITA - MIRAFIORI

ADRIANO (via Sacchi 65, tel. 587.716)
Coppie [redacted] [redacted] Commedia

[redacted] (via Monfalcone [redacted], tel. 328.873)
[redacted] Emil Loteanu. [redacted] 20; 22,30. ★ [redacted]

ARCI-SMERALDO (via Tunisi 92, tel. 390.711)
[redacted]

[redacted]**ZAGLIO** (corso D. Abruzzi 102, tel. 596.125)
Ritorna Dustin Hoffman [redacted] capolavoro: **Alfredo, Alfredo**, [redacted] Pietro Germi, con Carla Gravina, Stefania Sandrelli, Duilio Del Prete. 20,10; 22,30. ★ Commedi[redacted]

[redacted] S. PAOLO

SAN PAOLO (via Cesana [redacted] tel. 372.637)
Oggi chiuso

ZONA FRANCIA

BERNINI (corso Tassoni 3, tel. 749.3843)
Alle [redacted] [redacted] Commedia

ZETA d'Essai (via Cibrario 88, tel. 749.2907)
Cane di paglia, di S. Peckinpah, con D. Hoffman. Viet. 18. Ap. 20, ult. 22,30. ★ Drammatico

[redacted] - LUCENTO

JOLLY (via Verolengo 130, tel. 290.181)
Oggi chiuso

ZONA MILANO - REGIO PARCO

[redacted] (largo G. Cesare 105, tel. 287.974)
Superbestia. Viet. 18. [redacted]

[redacted] NIZZA - LINGOTTO

CAMBRIA d'Essai (piazza Bengasi, tel. 608.0583)
Rassegna film in lingua orig[redacted]: **The frisco Kid**, di Gene Wilder. Ore 21. ★ Avventuroso

SPEZIA (via Nizza 170, tel. 6963.617)
Le avventure erotiche di [redacted]. Viet. 18. ★ Erotico

TEATRI

ALFIERI - TEATRO STABILE: ore 20,30 il Teatro Stabile di Catania in «Pipino il breve» con Tuccio Musumeci e Tony Cucchiara. Regia di Giuseppe Di Martino. Spettac[redacted] in abbonamento. Tel. 544.562 - 556.246 - 535.440.
ARALDO (v. Chiomonte 3, tel. 331.764): Comune di Torino - IV Dipartimento - Prog. speciale Artom - Rassegna [redacted] Coop. Torinouno. Esempi e sintomo di lavoro e spettacolo a cura del Gruppo di Animazione Culturale e Teatrale «W. Benjamin» (vedi riquadro).
CABARET VOLTA[redacted]: stasera ore 21,30 «Panna acida» di Angela Finocchiaro e Carlina Torta con le due protagoniste di Maurizio Nichetti in «Ho fatto splash», Teatro del Sole. Ingresso soci. Riduz. speciali studenti.
CARIGNANO - TEATRO STABILE: ore 20,30 il Piccolo Teatro di Milano presenta «Minnie la candida» di Massimo Bontempelli. Spettacolo in abbonamento. Tel. 544.562 - 556.246.
CENTRALINO (v. delle Rosine 16, tel. 837.500): ore 21,30 [redacted] e le Maschere.
CONSERVATORIO-UNIONE MUSICALE: [redacted] [redacted] (dispari) Nina Bellina violino, Vincenzo [redacted] pianoforte. Musiche di Brahms, [redacted] Franck, Szymanowski. Bigl. in [redacted] [redacted] 29, tel. 544.523 e dalle [redacted],30 al Conservatorio.
ERBA: «Danza moderna», tel. 690.467.
GIANDUJA MARIONETTE LUPI: vedi cinema.
GOBETTI - TEATRO STABILE: riposo.
ITALIA: ore 21,15 Gipo in «Giromin a veul mariessse». Pren. v. Nizza, 138, tel. [redacted]. Ultimi [redacted] giorni. tel. 544.562 - 556.246.
MACARIO (v. S. Teresa 10, tel. 533.946 - 556.922): da stasera il cabaret di Leo Gullotta.
NUOVO: «Danza Moderna» a cura di Carla Perotti, tel. 660.666.

NUOVO-SALA VALENTINO: ore 21,15 I Pipistri in «La tragica istoria del dott. Fausto», [redacted]. 655[redacted].
PICCOLO REGIO: ore 10,30 riserv. scuole «Damira placata» di M.A. Ziani. Direttore Alberto Peyretti.
PICCOLO REGIO: ore 17,30 Audizioni Discografiche. Wieniawski cent'anni dopo. Presentazione di Sergio Martinotti. Ingresso libero.
TEATRO STABILE - SETTORE SCUOLARAGAZZI: al Piccolo Valdocco (via [redacted] 12), ore 10: Quellidigrok in «La magia di Franco e Dalida» di Gianfranco Bestetti.

[redacted] [redacted]: or.: 16-17,15; 20,30-22,45.

CIRCHI

AL [redacted] **MOIRA** [redacted] (Parco Pellerina, tel. 743.950): strepitoso successo, 2 [redacted] al giorno: ore 16,15 e 21,15.

RITROVI

AL BAGATELLE (str. Cavoretto, 2): 21.
[redacted]: ore 21 [redacted]
CLUB 84: ore 21 danze.
DU PARC: ore 21 Boccaccio 71.
LA PERLA: ore 15,30-21 danze.
LE ROI-BAL MUSETTE: ore 21.
ODEON: 15,30-21 T.N.T. Group.
TROCADERO: ore 21 Gli Scorpio.

COLLIN'S - PIANO BAR (c. Vittorio 64).
IMOKE - PIANO [redacted] (v. Verdi 10, tel. 537.340): Piero [redacted] Pino.
[redacted] (p. [redacted] 147): Music Hall, [redacted] la sera attrazioni intern.
SAN GIORGIO-VALENTINO - [redacted] - Danze: orch. Pino Show.
[redacted] **BAR** (C. [redacted] 3, [redacted]. 532.492): Thomas-Palumbo.

[redacted] (C. Battisti, 3).
VILLA GAY DISCOTECA (t. 651.395).

CINEMA CINTURA PIEMONTE LIGURIA

CARMAGNOLA
Lux: Arrivano le ragazze blue porno. V. 18.
Splendor: Play girls le porno adolescenti. V. 18.
CHIERI
Nuovo Chierese: La moglie in calore.
CHIUSA SAN MICHELE
Gloria: Il gioco degli avvoltoi.
CHIVASSO
Nuovo Moderno: Arrivano le ragazze blue porno.
CIRIE'
Catalano: Gioia morbosa del sesso. V. 18.
Italia: Quella super porno di mia figlia. Techn. V. 18.
Nuovo: oggi chiuso.
CUORGNE'
Perona: Minaccia da un miliardo di dollari.
LANZO
Catalano: Esperienze erotiche di femmine in calore. V. 18.
NICHELINO
Superga: chiuso per riposo.
PINEROLO
Hollywood: Sexy fantasy.
Italia: Zucchero miele e peperoncino.
Nuovo: Taglio di diamanti.
Primavera: Il paese incantato.
Ritz: Roba che scotta.
SETTIMO
Beccaria: Qua la mano.
Garibaldi: La zia di Monica.
SUSA
Cenisio: Porno intime relazioni. V. 18.
VALPERGA
Ambra: Giochi erotici in famiglia.
VENARIA
Supercinema: Dracula.

ALESSANDRIA

Alessandrino: Fantozzi contro tutti.
Ambra: Africa excitation.
Comunale: teatro.
Corso: Il piccolo grande uomo.
Cristallo: Mia moglie l'eroticissima.
Galleria: La dottoressa ci sta con il colonnello.
Moderno: Robert Redford è Brubaker.
ACQUI TERME
Ariston: Poliziotto super più.
Cristallo: Al Pacino - Cruising.
Garibaldi: riposo.
Italia: riposo.
CASALE MONFERRATO
Moderno: La stangata.
Nuovo: Oggetti smarriti.
Politeama: Zucchero, miele e peperoncino.
Vittoria: Fantozzi contro tutti.
NOVI LIGURE
Cristallo: Oroscopiamoci.
Iris: Il ritorno delle cinque dita d'acciaio.
Italia: Poliziotto super più.
Moderno: Dimmi quello che vuoi.
OVADA
Lux: non pervenuto.
Moderno: L'uomo dalla mano d'acciaio.
Torrielli: La grande caccia.
SERRAVALLE SCRIVIA
Lara: Capitan Roger.
TORTONA
Moderno: non pervenuto.
Sociale: Fantozzi contro tutti.
Verdi: non pervenuto.
VALENZA PO
Nuovo Italia: Un americano a Parigi.
Teatro: La ragazza del porno show.
Politeama: riposo.
VOGHERA
Arlecchino: La locandiera.
Galvani: Esecuzione al braccio 3.
Roma: riposo.
Sociale: A muso duro.

ASTI

Lux: Porno revolution.
Politeama: Ragazzine di buona famiglia.
Salone: Cacciatori della notte.
Splendor: La porno teen-ager.
Vittoria: Brubaker.
CANELLI
Balbo: riposo.
Regno d'Oro: Febbre nella pelle.
MONCALVO
Nuovo: riposo.
NIZZA
Aurora: riposo.
Lux: riposo.
Sociale: Sex hard core.
Verdi: La pretora.
SAN DAMIANO
Lux: riposo.
Splendor: riposo.
Cristallo: riposo.

CUNEO

Corso: riposo.
Fiamma: Fantozzi contro tutti.
Italia: Il dolce tepore del tuo ventre.
Nazionale: riposo.

ALBA
Corino: Immacolata e Concetta.
Eden: riposo.
BENE VAGIENNA
Allodi: riposo.
BORGO SAN DALMAZZO
Moderno: riposo.
Don Bosco: riposo.
BOVES
Nuovo: riposo.
BRA
Impero: riposo.
Politeama: serata teatrale: La sposa 'd Vincens.
Vittoria: Esce il drago, entra il tigre.
BUSCA
Nuovo: riposo.
CARAGLIO
Splendor: Excitation star.
CEVA
Doria: riposo.
CORTEMILIA
Nuovo: riposo.
COSTIGLIOLE SALUZZO
Nuovo Moderno: riposo.
DRONERO
Iris: riposo.
FOSSANO
Astra: riposo.
Iride: Parigi scandalo.
MONDOVI'
Corso: serata teatrale.
Italia: La locandiera.
ORMEA
Ariston: riposo.
PIASCO
La Rosa: riposo.
ROBILANTE
Robilantese: riposo.
SALUZZO
Civico: Salusse musica.
Italia: Super hard core.
Splendor: Apocalisse domani.
SAVIGLIANO
Aurora: riposo.
Nazionale: Pornoerotic Movie.
Ritz: riposo.
VERZUOLO
Corso: riposo.
VILLAFALLETTO
Moderno: riposo.

NOVARA

Astra: Clito petalo del sesso.
Vittoria: Il buco nero.
S. Cuore: Woyzeck (Cineforum).
ARONA
Roma: Savana: violenza carnale.
Moderno: Il lenzuolo viola.
Lux: Blue porno college.
BORGOMANERO
Moderno: Trentanove scalini.
Nuovo: I guerrieri del terrore.
DOMODOSSOLA
Corso: L'isola della paura.
OMEGNA
Sociale: Sono fotogenico.
TRECATE
Comunale: Hong Kong operazione droga.
Vittoria: Doppio sesso incrociato.
VERBANIA
Apollo: Entr' acte.
Ariston: Sexy moon.
Vip: Polizia selvaggia.
Sociale (Intra): Spettacolo con musiche, danze e poesie spagnole.
Sociale (Pallanza): L'insegnante va al mare con tutta la classe.
CANNOBIO
Diana: Fuga di mezzanotte.

LOMELLINA

VIGEVANO
Arlecchino: I magnifici sette nello spazio.
Astoria: Ho fatto splash.
Cagnoni: Stagione teatrale, ore 21 «Dal proviamo», con Stefano Santa Flores e Paola Quattrini.
Marconi: Fantozzi contro tutti.
Colli Tibaldi: Apriti con amore.

VERCELLI

Astra: Paris porno.
Civico: ore 21 Concerto degli Stormy Six in «Rock in opposition».
Nuovo Italia: L'aereo più pazzo del mondo.
Principe: riposo.
Verdi: riposo.
Viotti: riposo.

BIELLA

Apollo: I desideri di Emanuelle.
Impero: Delitto a Porta Romana.
Mazzini: L'aereo più pazzo del mondo
Odeon: Zucchero, miele e peperoncino.
Sociale: Qua la mano.
PRAY
Excelsior: La locandiera.
SERRAVALLE
Corso: Blue excitation.
VARALLO
Teatro Civico: Super tit.

GENOVA

Ambassador: Super porno girls in un college svedese.
Ariston: Il colpo maestro di Bruce Lee.
Astor: Quando chiama uno sconosciuto.
Augustus: Fantozzi contro tutti.
Dionisio: Porno killer.
Gioiello: Le avventure di Candy.
Grattacielo: Delitto a Porta Romana.
Lux: Kagemusha.
Nuovo Palazzo: Il fico d'India.
Odeon: L'aereo più pazzo del mondo.
Olimpia: Cruising.
Orfeo: Mia moglie è una strega.
Le Petit Cendrale: Le pornoesperienze di Luca e Fanny.
Plaza: Oltre il giardino.
Rivoli: Ho fatto splash.
Smeraldo: ore 10-12 Porno violenza.
Supersexymovies: Josephine la pornoviziosa.
Universale: La locandiera.
Dante: Io Beau Geste e la legione straniera.
Ritz: All That Jazz - Lo spettacolo comincia.
Cristallo: L'amante ingorda.
Ideal: Count down: Dimensione zero.
Lido: American gigolò.
Mexico: The black hole (Il buco nero).
Alfa: Il laureato.
Araldo: riposo.
Chiabrera: E poi lo chiamarono il Magnifico.
Corallo: Saranno famosi.
Diana: Spettacolo del Comune: Il giro del mondo degli innamorati di Peynet.

SAVONA

Astor: L'aereo più pazzo del mondo.
Olimpia: I giganti del West.
Diana: Fantozzi contro tutti.
Eldorado: riposo.
Ars: Clito dedalo del sesso.
Jolly: Luxure.
Filmstudio: Prima del calcio di rigore.
Cinema d'Essai: riposo.
Lux: riposo.

IMPERIA

Rossini: riposo.
Centrale: riposo.
Dante: La pornostar.
Imperia: riposo.
AMBRA: Quella porno erotica di mia moglie.
Cavour: riposo.

SANREMO

Ariston: Taglio di diamanti.
Ritz: Quando chiama uno sconosciuto.
Astra: Fantozzi contro tutti.
Centrale: Erotic family.
Sanremese: Viaggi erotici.
Supercinema: Implacabili colossi del karatè.
Mignon: Galattica attacco a Cylon.
Lux: Porno nude look.
Orfeo: Exibition blue.

GALLERIE E MUSEI

ARTE CLUB (Brofferio, 3): Mario Lattes.
ARTECENTRO QUAGLINO (S. Carlo, 177): Mostra «Natale '80»: Federica Galli, L. Togliatto, G. Serra, B. Reynaud.
ARTE 121 (Nizza 121): Silvio Brunetto, piccolo formato.
CITTADELLA (Bertola 31): ore 18 inaugurazione miniformato.
IL RADIANTE (v. Genova 73): Pers. di Genny Dimaggio. Sino al 6/12 ore 15-19,30.
L'ARIETE (via Bava 4, tel. 832.075): «Le marine di 20 pittori», Alberti, Boggione, Brunetto, Cahours, Campagnari, Chappel, Cigheri, Corbelli, Danieli, Deabate, Emprin, Manfredi, Micheletti, Morgari, Natali, Berachini, Piovano, René, Vattai, Varetto.
LA ROCCA: Folon.
OTTINI - ARTE ORIENTALE ANTICA (v. M. Vittoria, 45, tel. 831.013): Tappeti Cina e Samarcanda. Or.: 10-12,30; 16-19,30.
PORTICI (p. Vittorio 22, t. 885.476): G. Franciosetti, orario 15,30-19,30.
RICERCHE: pers. Carlos Alonso.
SAN GIORGIO: Palma Clemente.
TUTTAGRAFICA (p. Carlina): M. Gosso.
3 A (M. Vittoria, 18): Presepi artigiani.
ACCADEMIA: Mario Donizetti: dipinti, disegni, grafica. Inaug. ore 18.
A.L.C. (877.857): M. Castagneri, personale.
APPRODO (Bogino 17): T. Behrens.
BERMAN (v. Arcivescovado 9): Giovanni Barbisan, oli e acqueforti.
DANTESCA: Giuseppe Aprea.
DAVICO: Italo Cremona, dipinti.
DOCUMENTA: Piero Bolla.
FOGLIATO (via Mazzini 9): Da albi e cartelle.
GISSI (p. Solferino 2, tel. 534.473): A. Gianquinto. «Paesaggi». Lunedì chiuso.
LA BUSSOLA (v. Po 9): Picasso. Oli, grafica, ceramiche.
LA GIOSTRA - Asti: Francesco Argirò.
LA LANTERNA di Moncalieri: pers. Dino Pasquero.
LA PARISINA: Italo Cremona, disegni. 16-18.
LANTERNA - Alessandria: P. Morando.
LE IMMAGINI: Francesco Tabusso acquerelli.
NARCISO: «Nel regno delle fiabe».
PIRRA CERAMICHE (Lungo Po Cadorna, 1, tel. 877.810): La tecnica Raku di Betty Woodman.
STUFIDRE: Emilio Farina.
VIOTTI: Graziella Giglio Tos.

MUSEO MARIONETTA - TEATRO GIANDUJA (S. Teresa 5): ore 10-12; 15-18.
MUSEO NAZIONALE DEL CINEMA (Palazzo Chiablese): alle 16 e 21,15 «Julij Rajzman regista sovietico»: «La terra ha sete» di J. Rajzman con K. Andronnikashvili, L. Shnelvas (Urss 1930, min. 90) - Didascalie italiane.

Festival e rassegne in tutto il mondo

Tanti film premiati

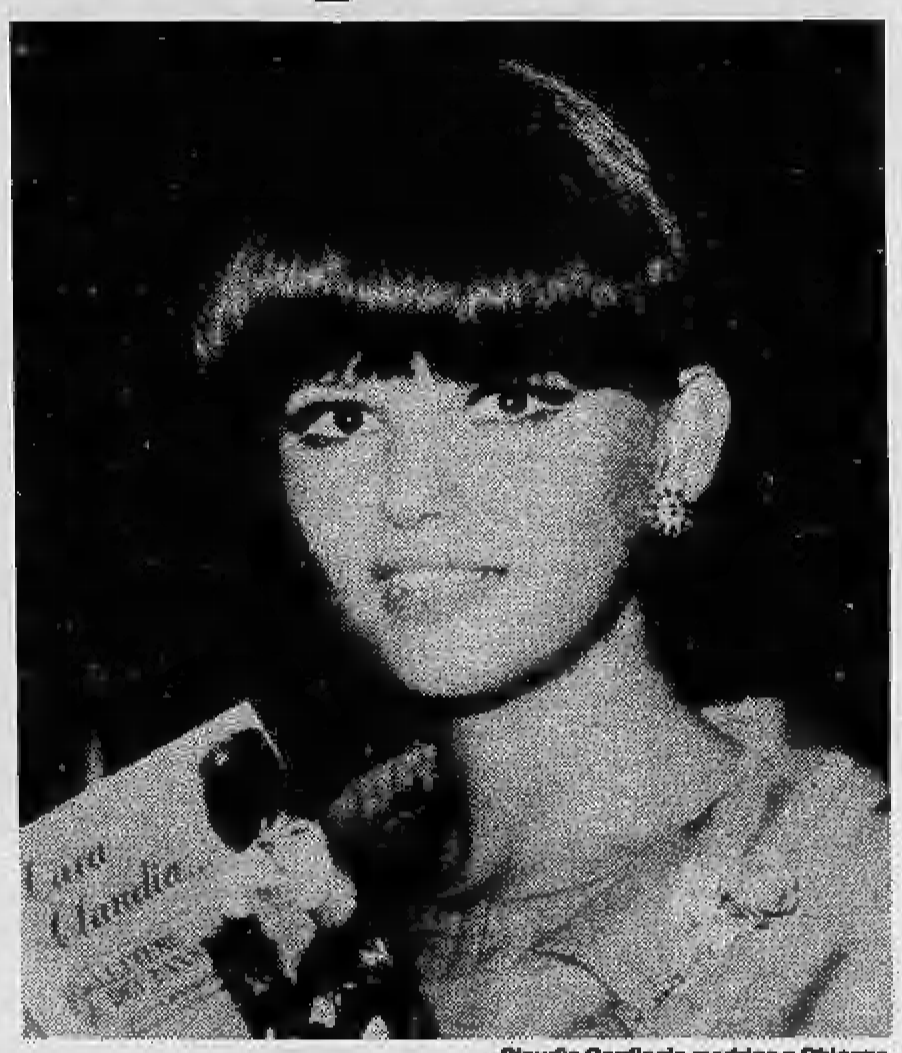

Claudia Cardinale madrina a Chicago

STRASBURGO — *La giuria del Festival internazionale del film sui diritti dell'uomo, ha assegnato il suo gran premio al regista tedesco Christian Ziewer per il film* Du lointain, je vois ce pays. *Il film narra la storia di una famiglia di clieni esuli nella Repubblica federale tedesca.*

La giuria del festival, organizzato dall'Istituto internazionale dei diritti dell'uomo sul tema «I profughi - Il diritto d'asilo», ha assegnato anche un premio al regista ungherese Andras Kovacs per il suo film Le haras.

● BARCELLONA — *Il film francese* Histoire d'Adrien *di Jean-Pierre De Nis ha ottenuto il premio della 22ª settimana del cinema internazionale a Barcellona. Il film è interpretato da Bertrand Sautereau, Serge Dominique e da Pierre Dienaide. Nella sezione «Film-documentario» la giuria ha premiato Ingmar Bergman per il suo cortometraggio* Faro dokument 79, *mentre per i film televisivi il premio è andato alla Gran Bretagna per* Holywood *di Kuevin Brownlow e David Gill.*

● ESPINHO — *La giuria internazionale del Festival internazionale del cinema di animazione «Cinanima 80» ha attribuito sette «delfini d'argento» al termine di tre giornate di programmazioni ad Espinho (Portogallo settentrionale). Ecco i premiati:* L'acqua è preziosa *(India);* Il nodo gordiano *(Romania);* Danzare al suono dei flauti di Joseph Strauss *(Olanda);* M. Pascal *(Gran Bretagna);* La caccia *(Urss);* Getting started *(Canada);* Godwind mona Lisa *(Gran Bretagna).*

● PARIGI — *Il «licorno d'oro» del festival di Parigi del film fantastico e di fantascienza è stato assegnato a* La notte della metamorfosi *del regista jugoslavo Krsto Papic. Tra i vari altri premi assegnati a conclusione della rassegna, uno è andato al film* La paura *dell'italiano Lucio Fulci.*

● BILBAO — *E' cominciata a Bilbao la 23ª edizione della Rassegna del cinema documentario e del cortometraggio. Nel corso del festival, che si concluderà il 6 dicembre, verranno proiettate circa 300 pellicole in rappresentanza di 45 Paesi. Il festival si suddivide in tre sezione: lungometraggio a soggetto, documentario e animazione.*

● NEW DELHI — *All'ottavo festival internazionale cinematografico di New Delhi che avrà inizio il 3 gennaio prossimo parteciperanno 50 Paesi tra cui l'Italia, la Rft, la Francia, il Giappone, il Regno Unito, gli Stati Uniti e l'Unione Sovietica.*

● CHICAGO — Camera buff *un film polacco diretto da Krzystof Kieslowski ha vinto il Gran premio del 16° festival cinematografico internazionale di Chicago. Il premio è stato consegnato da Claudia Cardinale, presidente della giuria. Un premio speciale è stato assegnato a Luigi Comencini per* Voltati Eugenio.

Centro formazione artistica

ROMA — Il «Centro cinematografico di formazione artistica e tecnica» inaugurerà i suoi corsi a Roma il 10 dicembre prossimo. I corsi, riservati a 40 cittadini italiani che abbiano compiuto il diciottesimo anno di età e non abbiano superato il venticinquesimo, prevedono le seguenti materie: recitazione, dizione-canto, espressione vocale-espressione corporale, letteratura drammatica-storia dello spettacolo e del cinema, lingua straniera, elementi di musica, ginnastica e acrobatica, tecniche sperimentali di espressione, trucco, elementi di tecnica radio e tv.

Il Centro cinematografico, che accoglierà come uditori anche sei cittadini stranieri concluderà i corsi il 30 maggio con una media di 25 ore di lezioni settimanali. L'iscrizione e la partecipazione ai corsi sono gratuite.

Al Teatro Nuovo

"Historia" goliardica benefica

TORINO — «la tragica historia del Dottor Fausto» è il titolo dell'opera di Carlo Biscaretti che va in scena stasera al Teatro Nuovo per l'iniziativa dei goliardi del «Supremus Ordo Taurini Cornus», con una grande manifestazione promossa dal Pontefice Massimo regnante Alessandro VII. La regia è di Monica Simonetti e la realizzazione è de «I Pipistri».

Le repliche avverranno tutte le sere da oggi all'8 dicembre, alle 21. L'incasso sarà devoluto a favore dell'Associazione Italiana per la ricerca sul cancro.

TEATRO STABILE TORINO
Al Carignano, ore 20,30
MINNIE LA CANDIDA
di Massimo Bontempelli
Regia di Carlo Battistoni
Piccolo Teatro di Milano

ITALIA - ore 21,15
GIPO
«GIROMIN A VEUL MARIESSE!»
ULTIMI 5 GIORNI

TEATRO STABILE TORINO
All'Alfieri: ore 20,30
Il Teatro Stabile di Catania in
PIPINO IL BREVE
commedia con musiche di
Tosi Cucchiara e Renzo Barbera
Regia di GIUSEPPE DI MARTINO
TUCCIO MUSUMECI con TONY CUCCHIARA
Spettacolo in abbonamento
3° anno di repliche

TEATRO MACARIO
Via S. Teresa 10, tel. 533946-556922
fino a lunedì 8 dicembre
IL CABARET DI
LEO GULLOTTA
(della trasmissione tv Black out)
ore 19,30 e 22,45 film:
«LA CHIAMAVANO BILBAO»
di Bigas Luna
Prezzo unico L. 5000

Comune di Torino IV Dipartimento - Progr. speciale Artese - Rassegna della Coop. Torinese - Gruppo di selez. culturale e teatrale «W. Benjamin»
Esempi e sintesi di lavoro & spettacolo
Teatro Araldo - 2-5 dicembre
3-5 dic. ore 10,30; 4 dic. ore 10,30-21
Storia di eroe (spettacolo)
a cura di **Francesco Sanfilippo**
3-4-5 dic. ore 15,30
Il servizio in un ambiente periferico
(tesi sperimentale) film, videotapes, audiovisivi scritti, fotografie, prove aperte di spettacolo
3-5 dic. ore 21
Storie dal ghetto verticale
di **Roberto Giammanco**
Film documentario - L'ambiente di lavoro del gruppo «W. Benjamin» - Conversazione dibattito
INGRESSO GRATUITO

...il mio sogno sarebbe un ristorante senza carta. Se andate da un Amico sapete già che Vi offrirà il piatto in cui riesce meglio...
Paul Bocuse - France
Bastian Contrario
realizzò dieci anni fa il sogno di Paul Bocuse il più famoso cuoco di Francia. Per festeggiare questi primi dieci anni di "vera" cucina Piemontese La invita ogni sera ad un vero
Pranzo di Gala
69 ANTIPASTI · 3 PRIMI · 3 SECONDI
Locanda tipica piemontese - Str. Moncalvo 102 Moncalieri - tel. 69.68.388

I fatti della politica

Disegno di Passe Partout da *L'Europeo*

Vertice partiti

● Solo stamane, con tutta probabilità, il presidente del Consiglio, che è rientrato ieri sera a Roma, reduce dal «vertice» europeo, deciderà se tenere o meno il nuovo incontro con i quattro segretari dei partiti di maggioranza. Sino a ieri sera, infatti, come del resto hanno confermato Spadolini e Longo, non c'è stata alcuna comunicazione in merito da parte della presidenza del Consiglio — rileva *Il Tempo*. La decisione di tenere il nuovo «vertice» spetta esclusivamente a Forlani, il quale, peraltro, in questo momento appare quasi totalmente assorbito dai problemi connessi alla grave situazione che permane nelle zone terremotate. C'è, quindi, incertezza sulla possibilità di convocare la riunione nella giornata di oggi, anche perché il segretario della dc, in vista del Consiglio nazionale, appare impegnato in una difficile opera di mediazione tra le correnti interne.

Espulsione De Carolis

● Massimo De Carolis ne ha combinata un'altra delle sue — afferma *Il Messaggero*. Stavolta l'aggressivo deputato democristiano milanese — del quale tutto si potrà dire, ma non che gli difetti il coraggio di manifestare dissenso rispetto alle posizioni del potere — ha superato il livello di guardia, rilasciando clamorose dichiarazioni sulle responsabilità di Aldo Moro nell'arricchimento illecito di Sereno Freato. Il segretario della dc Piccoli — d'accordo col direttivo del gruppo parlamentare — ha deciso ieri di deferire Massimo De Carolis ai probiviri e di proporre la sua espulsione dalla dc. Come mai una decisione così drastica, la quale rischia di autorizzare commenti polemicamente ironici su un partito che «espelle chi parla»? La reazione di Piccoli è spiegabile: il segretario democristiano, dal giorno in cui è esploso lo scandalo politico-finanziario delle frodi fiscali sui petroli, ha sempre difeso appassionatamente il suo partito sostenendo che nessun democristiano era implicato nello scandalo: in una recente intervista aveva addirittura ricordato che lo stesso Sereno Freato «non aveva più la tessera della dc». L'iniziativa di De Carolis, che, nella trasmissione radiofonica ha tirato in ballo addirittura Aldo Moro, è ovviamente un brutto colpo per le tesi difensive di Piccoli.

■ Massimo De Carolis, ex enfant-prodige della dc milanese, questa volta — commenta *Il Giorno* — ne ha fatta una di troppo. Ad una emittente privata di Milano, la Multiradio, ha dichiarato l'altro ieri che Moro doveva essere a conoscenza dei traffici di Sereno Freato, suo ex collaboratore, ma non riteneva opportuno intervenire essendo questi un finanziatore della sua corrente. Appena letto, sull'*Unità*, il resoconto della trasmissione, Piccoli ha chiesto immediatamente alla direzione l'espulsione dal partito del parlamentare di Milano, in base all'articolo 105 dello statuto, che si applica nei casi di urgenza quando la sopravvenuta incompatibilità è morale prima che politica. Salva naturalmente la possibilità dei probiviri di confermare o revocare il provvedimento della direzione. Il direttivo dei deputati democristiani, invece, ha deferito De Carolis ai probiviri. Capitato a Montecitorio poco dopo il flash delle agenzie con il comunicato di Piccoli, De Carolis si è dichiarato sorpreso dell'iniziativa del segretario del suo partito. «Casco dalle nuvole» ha affermato sbiancando in volto. Ma non ha contestato *in toto* il resoconto del quotidiano comunista. Solo ne ha dato una versione ammorbidita.

(Cavallo)

«Peones» dc

● Dopo un lungo letargo, i «peones» democristiani sono di nuovo in fermento — scrive *la Repubblica*. Cento deputati dc di ogni tendenza hanno sfidato il vertice del partito sulla questione morale, invitando Piccoli e Forlani a promuovere da subito una radicale bonifica del costume interno. E' già partita per piazza del Gesù una lettera-appello nella quale i «giovani leoni» chiedono che la dc risponda all'ondata di scandali «facendo pulizia negli angoli di casa nostra». Vanno banditi perciò i finanziamenti occulti alle correnti o ai singoli, il tesseramento falso, l'assenza di controllo sul comportamento dei politici e tutti quegli atteggiamenti che hanno offuscato l'immagine della dc di fronte alla pubblica opinione. Tra i primi firmatari del documento sono i maggiori esponenti della terza generazione democristiana, mortificati da lunghi anni di anticamera all'ombra dei leader storici: Fiori (colombeo), Mastella (basista), Segni (proposta), Faraguti (forzanovista), Silvestri (zaccagniniano). Anche il presidente del gruppo dc della Camera, Bianco, leader storico dei «peones», è d'accordo con l'iniziativa che pone sotto accusa tutta la vecchia classe dirigente dc e agita le acque in vista del Consiglio nazionale, fissato per sabato e domenica prossimi.

Bisaglia-Pisanò

■ Sei audizioni ieri al «giurì d'onore» sulla vicenda Bisaglia-Pisanò sull'attività e l'uccisione del giornalista Mino Pecorelli direttore del periodico «OP» — riporta *Il Popolo*. Tre persone sono state ascoltate nella mattinata, altre tre nel pomeriggio. Dinanzi alla Commissione è apparso per primo Franco Simeoni, giornalista attualmente direttore del «Giornale d'Italia», che ebbe contatti professionali con Pecorelli. E' stata poi la volta del deputato democristiano Emo Danesi che venne indicato da un collaboratore anonimo del giornalista ucciso come il latore di una somma per il periodico. Successivamente il «giurì» ha ascoltato Renato Corsini, collaboratore di Pecorelli, e attualmente redattore di «OP». L'uomo si è trattenuto tre ore nell'aula della Commissione e si ritiene abbia dovuto rispondere tra l'altro sulla questione del ritrovamento della presunta lettera di Pecorelli a Bisaglia negli uffici dell'agenzia in via Tacito a Roma. Nel pomeriggio sono stati ascoltati Paolo Scandaletti, ex addetto stampa di Bisaglia, il radicale Franco De Cataldo, legale di Rosita Pecorelli, e un altro redattore dell'agenzia, Paolo Patrizi.

Le lettere dei lettori

L'appello alla Tv

Lo sferzante appello in Tv del Capo dello Stato, di ritorno dalle zone terremotate, ha fugato le residue speranze, che il nuovo governo avesse risolto le gravi carenze operative. Il primo contraccolpo, lo si è avuto con le improvvise dimissioni (regolarmente respinte) del ministro dell'Interno, che su quella poltrona oramai si sentiva, mi sia consentito l'eufemismo, all'inferno. Auguriamoci comunque, che il bel gesto delle dimissioni, non serva unicamente ai compagni di cordata, per un encomio solenne al fine di una gratificante promozione. Grato per l'eventuale ospitalità.

Dionigi Maggiora

**

La presa di posizione del presidente della Repubblica Pertini, apparso in tv per denunciare ritardi e speculazioni, ladrocini, accaparramenti e la non attuazione della legge sulle calamità del 1970 di cui «non sapeva nulla» fa tornare alla memoria un'altra, analoga, «sparata» di Pertini presidente della Camera dei deputati. Allora, dopo le minacciate dimissioni di Ugo La Malfa che aveva denunciato la giungla retributiva e gli sprechi del Parlamento (per cui i valletti che spostano le sedie prendono milioni e milioni l'anno), Pertini rispose con la ormai famosa lettera: «Caro Ugo, sono disperato... ho passato la notte insonne... non sapevo...». Neanche allora sapeva. Eppure fra i deputati aveva seduto dal 1945: ininterrottamente per trenta e più anni.

d. l.

Chi si opponeva?

Leggo sui giornali e sento per televisione che i primi soldati a prestare soccorso ai terremotati sono stati il 191° battaglione fanteria «Lucano» dislocato in Calabria e il battaglione «Trasmissioni» della caserma Cascino di Salerno. Reclute che contano, sì e no, venti giorni di naja. Chi, come me, ha prestato servizio militare di recente sa che i 12 mesi in divisa si riducono a 8 colpi sparati con il fucile, a una bomba a mano lanciata da dietro un muretto e a calcoli di algebra estenuanti per contare, giorno dopo giorno, quante ore, minuti primi e minuti secondi devono ancora passare prima di raggiungere l'agognata «alba».

Perché ci sono laureati e laureandi, diplomati e diplomandi, giovani che hanno un mestiere, che vogliono sposarsi, che hanno altro per la testa e considerano (erroneamente?) il servizio militare una parentesi di tempo perduto.

I risultati si vedono. La Nato ci accredita una capacità di resistenza al nemico di pochi minuti. Gli interventi civili, come l'aiuto ai terremotati, al di là della dedizione e dell'altruismo di cui ognuno, sono certo, è animato, si trasformano in goffi tentativi per essere efficienti senza riuscire ad esserlo.

Normale. Cosa si pretende da un avvocato con un piccone in mano? Si spella le dita senza riuscire a combinare nulla di buono nonostante e contro la sua buona volontà.

E allora? Allora comunisti, radicali, obiettori di coscienza, non violenti e i soliti estremisti di casa nostra sono subito pronti a rimproverare patite e presunte inadempienze, ritardi che sarebbero colpevoli, lentezze burocratiche che avrebbero provocato sciagure superiori alla sciagura. Ci sarà anche del vero. Ma quando si diceva che un esercito come quello che avevamo non serviva a niente e che occorrevano corpi «di mestiere» specializzati, volontari professionisti, in grado di intervenire per l'alluvione di Firenze come per il terremoto del Friuli, sotto la diga distrutta del Vajont o in Calabria chi si opponeva? Comunisti, radicali, obiettori di coscienza, non-violenti, estremisti di casa nostra? O sbaglio? *(lettera firmata)*

Il prete cacciato

Sono rimasta colpita e commossa per la presa di posizione dei parrocchiani di alcuni paesi del Parmense che hanno fermamente contestato il trasferimento del loro parroco, deciso dal Vescovo. Ebbene in questi giorni, anche in un paesino in provincia di Modena (Solara) è stato non trasferito, ma bensì cacciato (cosa molto più triste) da alcuni dei suoi parrocchiani (quelli che sembravano essergli più vicini) e con la stretta collaborazione della Curia e delle suore, un parroco, don Arturo, che ha vissuto per ben 38 anni in tale paese dispensando grande aiuto morale e materiale a tutti quanti gli abitanti (ma anche a forestieri), con il pretesto che non era più efficiente come un tempo, data l'età un po' avanzata. E' stato disumano e vergognoso mettere in disparte un povero e bravo prete come «un ferro arrugginito» che non serve più a niente, quando bastava invece, una ferma opposizione da parte del Consiglio Pastorale per trattenerlo e un piccolo aiuto da parte della Curia.

L.P. - Solara

Vi piace "La talpa"?

Ho visto tre puntate del reclamizzatissimo sceneggiato televisivo «La talpa» e tutti i critici concordano nel tessere gli elogi. Ma io, confesso, lo trovo barboso e a lunghi tratti incomprensibile. Eppure sono appassionato di gialli e di polizieschi. Sono io che non sono all'altezza del lavoro o è sufficiente che i romanzi siano astrusi per essere superlodati? Mi piacerebbe vedere la faccia dell'autore: deve essere un orso.

Stefano Boni

Da un settimanale all'altro

da «L'Espresso»

Sono in arrivo i «delfini» del sindacato

In tutto — scrive «L'Espresso» — sono una quarantina. I nomi di alcuni sono già noti. Quelli di altri sono conosciuti solo da chi segue da vicino le cronache e l'attività sindacale. E' tra loro, in ogni caso, che emergeranno i Lama, i Carniti, i Trentin di domani. Sono gli uomini nuovi del sindacato e quelli emergenti nelle confederazioni, ai vertici della segreteria, nelle associazioni territoriali e in quelle di categoria. E siccome nei prossimi anno si terranno, tra la primavera e il tardo autunno, i congressi confederali è anche con loro che si formeranno i nuovi equilibri del sindacato.

Per Cgil, Cisl e Uil sono momenti di grande fervore. La più grande confederazione sindacale italiana non nasconde in questo periodo uno stato di diffuso disagio che Rinaldo Scheda ha posto in risalto anche sulle colonne dell'«Unità» facendo minuziosamente il conto delle tessere perdute nell'ultimo anno. Mentre nella Cisl il duo di testa Carniti-Marini sta portando a termine una grande operazione di riconversione interna che faccia della confederazione di via Po un organismo autonomo ma non pregiudizialmente antidemocristiano. Si tratta di consolidare, all'interno, risultati in buona parte già ottenuti e di fare veramente quel «sindacato di gestione» di cui Pierre Carniti parla da qualche tempo. Sindacato di gestione che si contrappone, nella formulazione, al «sindacato di governo» di cui ha parlato invece il segretario della Uil Giorgio Benvenuto. Anche nella Uil ci sono state e ci saranno molte trasformazioni. Di uomini, innanzi tutto: con l'uscita prossima di Ravenna e di Torda, e l'ingresso in segreteria confederale di Loris Zaffra e di Enzo Mattina, si conclude l'operazione rinnovamento iniziata nel 1976 da Benvenuto. Ma vediamo chi sono gli uomini nuovi, confederazione per confederazione.

Nella Cgil, l'uomo di maggior peso dopo Lama è oggi Sergio Garavini, ex segretario di Torino e dei tessili, oggi segretario confederale. Di lui si parla come prossimo segretario generale della Flm (al posto di Pio Galli) e quindi di un suo successivo balzo al posto che oggi è di Luciano Lama. Con quello di Garavini, sta crescendo, all'interno della segreteria confederale, il peso di Giacinto Militello, ex segretario dei braccianti e dei chimici, oggi responsabile internazionale e di Aldo Giunti, responsabile del pubblico impiego e dei trasporti, in realtà il vero uomo dell'organizzazione. Tutti e tre sono comunisti.

Nella Cisl, il patto di ferro tra Pierre Carniti e Franco Marini resiste a ogni sollecitazione individualistica. In segreteria confederale gli uomini più in vista sono Eraldo Crea, braccio destro di Carniti per l'impostazione teorica, Mario Colombo, già segretario di Milano e ora all'organizzazione (lo chiamano il De Michelis della Cisl) e Mario Merli Brandini cui si deve la teoria dell'accumulazione e la proposta del fondo di solidarietà dello 0,50 per cento.

Nelle categorie e nelle associazioni territoriali, emergono i nomi di Raffaele Morese, segretario della Flm e numero due della Fim, di Sandro Antoniazzi, segretario dell'Unione sindacale di Milano, di Luca Borgomeo, segretario di Roma, e di Rino Caviglioli, ex segretario dei metalmeccanici, ora ai tessili. E' lui che ha fatto l'accordo contro l'assenteismo ed è di lui che si parla come probabile sostituto di Bentivogli alla Flm.

Infine la Uil. Quello di Enzo Mattina non è un nome nuovo. Egli entrerà presto in segreteria confederale insieme con Loris Zaffra, segretario di Milano. In segreteria confederale gli uomini emergenti sono Bruno Bugli, responsabile del pubblico impiego, Giorgio Liverani, repubblicano che sta praticamente raccogliendo, con Luigi Della Croce, l'eredità di Vanni e di Aride Rossi, e Giampiero Sambucini, socialdemocratico. Gli altri, Walter Galbusera, segretario dei chimici, Silvano Veronesi prossimo segretario dei metalmeccanici e Corrado Ferro segretario provinciale di Torino. Un nome diverso è quello di Piero Craveri, direttore del Crel e ideologo, con Federico Mancini, della linea dell'Uil.

Attività modesta Perdite sensibili

TORINO — Sensibili cedimenti delle quotazioni hanno caratterizzato un mercato in cui l'attività e gli scambi vanno sempre più rarefacendosi. Gli acquisti diventano sempre più selettivi mentre l'offerta si fa ancor più pressante e massiccia. Quasi tutti i valori, salvo pochissime eccezioni, hanno registrato perdite sensibili. Più pesanti quelle segnate da assicurativi e bancari. Su questi due comparti infatti si è riversata la maggiore offerta che è stata assorbita con difficoltà ed a prezzi molto sacrificati. Gli arretramenti delle quotazioni vanno da un massimo del 12,63 per cento della Latina priv., al 6,50 per cento per le Milano, al 5 per cento per le Toro. Generali e Ras perdono circa il 2 per cento. I bancari arretrano mediamente del 3,50 per cento.

Anche il gruppo Ifi-Fiat è debole. Le Olivetti dopo un'apertura resistente hanno perso qualche frazione ma sono apparse ancora ben tenute. Nei valori locali miglioramenti di oltre 7 per cento per la Cartiera Italiana e del 2,28 per cento per le Ferco; deboli Torino Nord e Borgosesia. Il comparto obbligazionario appare riflessivo e poco trattato.

FIXING — Fiat. ord. 3625, 3595, 3555, 3483; priv. 2520, 2500, 2470, 2420; diritti Mediobanca 8700; Cir god. 1 luglio '80 15.200; Cir risp. 15.000; Cir risp. god. 1 luglio '80 14.800; Magneti Marelli risp. 650.

MILANO

L'appesantimento della vigilia ha avuto un seguito stamane. La seduta, poverissima di scambi, ha presentato ben presto sintomi di pesantezza con netta flessione dei corsi in quasi tutti i settori. A mezzogiorno l'indice generale registrava già una flessione dell'1,32 per cento, ma la caduta dei corsi è proseguita sino alle ultime battute. Il listino infatti è stato completato sui livelli minimi della giornata.

Molto deboli assicurativi e bancari; cedenti anche Fiat, Montedison, Viscosa e Pirelli. Resistenti invece le due Olivetti; tutti in ribasso i titoli del gruppo Pesenti. In complesso il mercato azionario ha annullato al momento ogni nuova iniziativa. Dopo borsa ancora riflessivo, più stabile il settore del reddito fisso con variazioni minime.

Nei primi 10 mesi

Export-import: 16 mila miliardi il disavanzo

ROMA — Continua a peggiorare la bilancia commerciale italiana: nei primi dieci mesi di quest'anno, le importazioni hanno infatti superato le esportazioni di quasi 16 mila miliardi di lire (15.961 miliardi), un disavanzo pari a dieci volte quello registrato nel corrispondente periodo del 1979 (1519 miliardi). Nel solo mese di ottobre — secondo quanto ha reso noto oggi l'Istituto centrale di statistica — la bilancia commerciale si è chiusa con un disavanzo di 2344 miliardi di lire contro un saldo attivo di 13 miliardi nello stesso mese del 1979. Il disavanzo mensile registrato in ottobre è il più pesante di quest'anno dopo quello di settembre (oltre 2400 miliardi di lire).

Ecco le quotazioni:

Abeille 40.510; Aedes 7788; Alitalia 1307; Alivar 5400; Alleanza 31.650; Anic 8.50; Assicuratr. 58.200; Autos. To-Mi 1731; Bastogi 699; B.co Roma 39.900; Beni Imm. or. 840; Beni Imm. pr. 1046; Binda 1430; Breda 2014; Brioschi 1650; Burgo or. 10750; Burgo pr. 7750; Caffaro 505; Cantoni 14.000.

Cascami 7050; Cementir 4150; Ciga 8250; Cir 15.490; Coge 2700; Comit 38.600; Comp. Milano or. 17.800; Comp. Milano pr. 18.500; Comp. Toro or. 21.200; Comp. Toro pr. 17.300; Cond. Acqua 273,50; Credit 5060; Cucirini 3860; Dalmine 132; De Ferrari 2610; E. Marelli 344; Eridania 16.010; Eternit 750; Falck or. 4250; Falck pr. 4100; Fiat or. 3501; Fiat pr. 2448.

Finmare 79; Finsider 84; Fisac 8750; Fond. Incendio 14.000; Fond. Vita 48.000; Generalfin 1080; Generali 92.450; Gilardini 4155; Gim 5630; Ginori 120; Ifil pr. 4140; Ifil 5345; Ilssa Viola 1860; Imm. Roma 2218; Iniziativa 19.950; Interbanca 29.200; Invest 3711; Isvim 10.300; Italcable 11.445; Italcementi 30.200.

Italgas 1650; Italia ass. 25 mila 900; Italsider 300; La Centrale 22 mila 15; L'Ausiliare 11 mila 850; Lepetit or. 40 mila 600; Lepetit pr. 40 mila 380; Linificio 1639; Magnetti M. 655; Magona 2856; Marzotto 1950; Mediobanca 69 mila 500; Metalli 4470; Mira Lanza 18 mila 150; Mittel 1549; Mondadori pr. 4810; Montedison 182,25.

N.A.I. 215,25; Nord Milano 72; Olivetti or. 3300; Olivetti pr. 2699; Pacchetti 101; Pertusola 1451; Perlier 4170; Pierrel 1320; Pirelli e C. 3740; Pirelli S/p.A. 1630; Ras 238 mila 500; Rinascente or. 313,25; Rinascente pr. 233; Risanamento 16 mila 900; Rotondi 19 mila 380.

Saffa 9550; Sai 36 mila 800; Sarom 1750; Sifa 1464; Silos 4855; Sip 1301; Sme 2749; Stampati 23 mila; Standa 2730; Stet 1399; Tecnomasio 450; Tosi Franco 33 mila 150; Trafilerie 2020; Un. Manifat. 35 mila; Viscosa or. 1339; Viscosa pr. 1010; Westinghouse 20 mila 700.

GENOVA

Centrale 21.800; Generali 92.500; Ras 237.500; Meridionali 697; Nai 215; Viscosa ord. 1360; Viscosa priv. 1050; Finsider 86; Italsider 302; Fiat ord. 3435; Fiat priv. 3480; Sip 1305; Montedison 181,25.

REDDITO FISSO A TORINO

Titoli	2-12	3-12	Titoli	2-12	3-12
VALORI DI STATO			7% '72 II	86	86
Rendita 5%	50	50	A.F.S. 7% '70	97 90	97 90
Edil. Scol. 5,50% 68	83	83	10% '75 II	92 50	92 50
5,50% 69	80	80	P.S.Agr. 6% Sp VIII	67	67
6% 70	79	79	7% II	66	66
6% 71	75	75	ICIPU ventl. 6%	70 50	70 50
6% 72	73	73	7% I	61	61
9% 75/90	74	74	Imi XXVI 6%	70 60	71 10
9% 76/91	76 50	76 50	XXIX 7%	73 10	73 10
10% 77/97	82 80	82 80	XXXIII 7%	71 80	71 80
C. Cr. Tes. 1/6/80	—	—	XXXVIII 7%	63 50	64
1/8/80	—	—	XLII 8%	65	65
1/12/80	—	—	IL 10%	75	75
1/3/81	99 80	99 80	Isveimer 7% '71 XIX	78 60	78 60
1/5/82	99 95	99 95	6% XIII	90	90
1/7/81	97 60	97 55	Torino Aem 5,50% 60	81 50	81 50
1/7/82	97 40	97 20	5,50% 62	81 50	81 50
B.T.N 5,50% 1982	98 30	98 25	S. Paolo 5%	85	85
B.T.Q. 10% 1981	99 80	99 70	6% conv.	64	64
12% 1982 I	96 20	96 20	S. Paolo 6%	59	58 50
12% 1982 II	95 10	95 20	7%	79 50	79 50
12% 1983	91 85	91 70	9%	84 50	84 50
12% 1984 I	91 50	91 50	O.P. 6% ex 5%	53	54 50
12% 1984 II	92	92	6%	57	56 50
12% 1987	89 50	89 50	7%	68	68
OBBLIGAZIONI			9%	78	78
Enel 6% '66 II	75 40	70	Banco Napoli 6%	64 80	64 80
'69 II	67 80	67 80	Cr. F. Sicilia 6%	—	—
7% '73	61 40	61	Cr. I. Sar. 6% '69	79	79
Enel '74 indicizz.	136	136	7% '70	80	80
10% '75 II	92 20	92 20	C. R. PP.LL. 6%	60	59
'77 ind. II	118	118	M. Paschi 5%	85	85
12% '78 I	91 15	91 15	F. Piem. V.A. 6%	60 50	60 50
12% '78 II	92	92	Fiat 5,50% '60	—	—
I.R.I. 6% '64	91 20	91 20	Olivetti 5,50 '62 II	91	91
I.R.I. 6% '65	92 90	92 90	Catini 5,50% '62	—	92
Autostrade 6% '68 I	70	70	Viscosa 6% '64	88	88
6% '69	66 50	66 50	Rumianca 5,50 '62	—	—
7% '72	75	75	Città Milano 10% '75	85	85
OO.PP. 6%	63	62 90	RIV 5,50%	89 20	89 20
7%	52 80	52 50	Lancia 5,50% '62	—	—
8% Auto '75	52 90	52 80	Tor.-Sav. 5,50%	—	—
Int. St. 6% IV	66 20	66 20	**OBBLIG. CONVERTIBILI**		
Int. St. 7% IV	62 50	62 50	M. Olivetti 12%	305	310
Anas 6% 66	52	52	M. Sip 7%	89 20	83 80
7% 72 I	52 30	52 30	M. Viscosa 7%	97	97
Autostr. 7% II	53	53	Liquigas 7,50% '70	—	—
FF.SS. 6% '66 I	75 20	75 20	Ln Stet 7% 73/88	88	88
6% '67	72 40	72 60	S. Paolo it. 12%	186	185

LE AZIONI A TORINO

ALIMENTARI		
Alivar	5800	5600
Eridania	16700	16200
Fiorio	1150	1140
Imm. Agr. Virt.	15700	15700
Romana Zuccheri	—	—
ASSICURATIVI		
C. Ass. MI ord.	19600	18300
C. Ass. MI priv.	19500	18300
Comp. Latina ord.	1000	975
Comp. Latina priv.	950	930
Generali	95200	93500
RAS	248000	243500
SAI	38500	37100
Toro Ass. ord.	22400	21300
Toro Ass. priv.	18200	17300
BANCARI		
B. Comm. Italiana	40300	38700
Banco di Roma	41300	39950
Credito Italiano	6250	5980
Interbanca priv.	30250	29300
Mediobanca	72200	69500
CARTARI - EDITOR.		
Burgo ord.	11200	11200
Burgo priv.	7750	7750
Cart. Ital. Riunite	206 20	220
CEMENTI - CERAMICHE		
Pozzi Ginori ord.	125	125
Pozzi Ginori risp.	135	138
Eternit ord.	790	795
Eternit pref.	680	680
Unicem	17900	17501
CHIMICI		
Anic	9 50	9
Italgas	1710	1642
Liquigas ord.	—	—
Liquigas priv.	—	—
Liquigas risp.	—	—
Mira Lanza	19000	18300
Montedison	186	183
Paramatti	1820	1625
Pierrel	1390	1340
Rumianca	—	—
Saffa ord.	10500	9800
Saffa risp.	10000	9700
SAIAG	1510	1510
Schiapparelli	860	850
COMMERCIO		
Rinascente ord.	320	312
Rinascente priv.	242	228
Silos Genova	5400	5400
COMUNICAZIONI		
Alitalia priv.	1270	1270
Autostr. To-Mi	1820	1820
Italcable	11850	11650
NAI	230	220
SIP	1310	1310
Torino Nord	85 50	82
ELETTROTEC.		
M. Marelli	655	655
E. Marelli	355	345
FINANZIARI		
Bastogi IRBS	707	700
Borgosesia ord.	5600	5400
Borgosesia risp.	3600	3600
Centrale	23000	22500
Finsider	85	85
GIM	5600	5600
IFI priv.	4580	4450
IFIL	5380	5350
Invest	3800	3720
Mittel	1600	1600
Fiscambi	3480	3480
Pirelli & C.	3700	3700
Pirelli S.p.A.	1750	1655
SAROM	1750	1750
SME	2750	2750
SMI	4450	4450
SIFA	1430	1430
STET	1420	1399
IMMOBILIARI		
B.I.I. ord.	860	855
B.I.I. priv.	1050	1050
Condotte Acqua	284	275
Fer-Co	307	314
Gen. Imm. Sogene	2150	2210
I.P.I.	3150	3130
ISVIM	10000	10000
Risan. Napoli	17100	17000
MECCANICI - AUTOM.		
Castagneti	1480	1485
FIAT ord.	—	3655
FIAT priv.	—	2580
Gilardini	4175	4175
Grazziano	1390	1390
Olivetti ord.	3260	3255
Olivetti priv.	2700	2630
Westinghouse	21100	21100
MINERARI ED ESTRATTIVI		
Dalmine	140	140
Fornara	480	850
Italsider	305	305
Talco Grafite	30000	30000
TESSILI		
Cantoni	14000	13800
Fisac	8700	8700
Snia Visc. ord.	1350	1350
Snia Visc. priv.	1030	1030
DIVERSI		
Acque Potabili	1520	1520
CIGA	8500	8300
CIR	15800	15500
Pacchetti	105	102
OBBLIG. CONVERTIBILI		
B.I.I. 7% 73/88	—	—
GIM 6% 73/88	—	—
M.C. Er. 7% 73/88	147	147
M.S. Vis. 7% 73/88	100	100
M.S. Spir. 7% 73/88	165	165
M. Mont. 7% 73/88	84 50	84 50
M. Oliv. 12% 79/89	309	311
Met. Ital. 6% 73/88	—	—
Mira L. 12% 77/82	105	105
IRI Stet 7% 73/88	85 50	85 50

Gli incrementi sono dovuti ai rincari del petrolio

Per le tariffe dell'elettricità stanno per scattare altri aumenti

ROMA — Sta per scattare la «contingenza» sulle tariffe elettriche: alla segreteria generale del Cip (Comitato interministeriale prezzi) sono infatti giunti i dati in base ai quali dovrà essere adeguato il «sovrapprezzo termico», la «voce» delle tariffe elettriche legata al prezzo dell'olio combustibile che rappresenta ormai una vera e propria «scala mobile» sulla bolletta della luce.

Secondo questi dati, la cassa conguaglio per il settore elettrico — l'organo che gestisce gli introiti derivanti dal sovrapprezzo termico — chiuderà il 1980 con un disavanzo di oltre mille miliardi di lire per ripianare il quale sarebbe necessario un aumento medio di otto lire a chilowattora (circa 6500 lire per un consumo mensile di 250 chilowattora con un impianto da 1,5 a tre chilowatt di potenza installata).

L'aumento del sovrapprezzo termico potrebbe però anche essere maggiore se il Cip accoglierà la richiesta di «prevedere» anche l'andamento dei prezzi dell'olio combustibile nel 1981 che difficilmente arresteranno la loro corsa al rialzo. Il Cip potrebbe inoltre ripartire l'aumento in modo diverso tra le utenze (alcune delle quali godono di sovrapprezzi agevolati) o addirittura introdurre il sovrapprezzo nelle utenze che ne sono attualmente esenti.

Nel caso dei primi 75 chilowattora mensili della «fascia sociale» (impianti fino a tre chilowatt di potenza installata), il nuovo sovrapprezzo salirebbe a 27,90 lire.

Il «sorpasso» sta anche per avvenire nella seconda categoria di tariffe (quelle da 150 chilowattora di consumo mensile in su), per le quali il sovrapprezzo termico è maggiore (attualmente 30,90 lire contro le 19,90 lire dei primi 150 chilowattora): con il prossimo aumento il sovrapprezzo termico passerebbe a 38,90 lire, mentre la tariffa dei chilowattora da 150 a 225 è di 46 lire e quella dei chilowattora mensili consumati oltre quota 225 è di 52,10 lire. Considerando l'Iva, il nuovo aumento porterebbe il prezzo complessivo del chilowattora «ordinario» quasi a cento lire (52,10 lire di tariffa più 38,90 di sovrapprezzo più circa sei lire di Iva).

Catene obbligatorie su molte strade

Da stamane nevica sull'Italia del Nord

GENOVA — *Dalle prime ore di stamani ha cominciato a nevicare a Genova e in tutta la provincia; neve anche sulle autostrade: da Bolzaneto a Serravalle, sulla Genova-Milano; da Voltri ad Alessandria sulla Genova-Torino e da Deiva a Brugnato sulla Sestri Levante-Livorno. Neve abbondante ed obbligo di catene sulla La Spezia-Parma.*

Nell'entroterra di Sestri Levante la nevicata è abbondante: a Santo Stefano d'Aveto ha raggiunto i cinquanta centimetri; ottanta centimetri ai passi di Cento Croci e Penna; il passo del Tomarlo, fra la provincia di Genova e di Piacenza, è chiuso al traffico. Lungo i litorali la neve cade frammista a pioggia. Non nevica né piove sulla Savona-Ventimiglia.

BOLOGNA — *La neve è tornata a cadere dalle 6,30 di stamane sull'Emilia, da Piacenza a Bologna. La circolazione stradale si è comunque mantenuta in mattinata piuttosto scorrevole. L'autostrada Bolgna-Firenze è aperta in entrambe le direzioni, ma i mezzi hanno l'obbligo delle catene a bordo. Tutti i passi appenninici della regione (ad eccezione del passo dei Mandrioli, tuttora chiuso) sono percorribili con catene.*

VENEZIA — *Dalle prime ore di stamane nevica su tutta la pianura veneta. La neve sottile ma fitta, ha ricoperto i tetti di Venezia e delle altre città della regione. Nessun intralcio, per ora, alla circolazione: al contatto con l'asfalto, infatti, la neve si scioglie. Qualche incidente di lieve entità si è verificato, nella terraferma veneziana a causa del fondo stradale ghiacciato.*

Nevica anche a Belluno, mentre nella zona di Cortina il cielo è parzialmente nuvoloso e a tratti compare anche il sole: la temperatura si mantiene su valori intorno allo zero. Dal 6 dicembre prossimo entreranno in funzione nel Bellunese quasi tutti gli impianti di risalita. Nelle località sciistiche della provincia l'altezza della neve varia dai 5 ai 35 centimetri. Sulla Marmolada, invece, la neve ha raggiunto quasi i due metri. Nel Vicentino, infine, c'è l'obbligo di transito con catene lungo la statale 46 nella zona delle Valli del Pasubio.

Stresa: stasera vengono eletti sindaco e giunta

STRESA — Il consiglio comunale si riunisce stasera per eleggere sindaco e giunta. Salvo sorprese, questa volta l'accordo è fatto. Sindaco dovrebbe essere il democristiano prof. Francesco Miscio, che era amministratore di Marzio Ostini, sequestrato e ucciso da banditi sardi nelle campagne di San Casciano di Siena sette anni fa. Vicesindaco Albino Pastore, socialdemocratico. A metà mandato le poltrone saranno scambiate.

● **NOVI LIGURE: Stanziati 60 milioni** dal comune di Carrosio per la ricostruzione di tre passerelle sul torrente Lemme, distrutte dalle recenti piene.

L'annuncio dato a Tokyo dalle due grandi Case

Allo studio accordo Volkswagen-Nissan per produrre auto tedesche in Giappone

TOKYO — *Dopo l'Alfa Romeo, anche la Volkswagen cerca un'intesa con la Nissan. Le due Case hanno deciso di studiare la possibilità di produrre modelli della Casa tedesca in Giappone come primo passo verso una collaborazione che potrebbe assumere dimensioni ben più vaste.*

Volkswagen e Nissan hanno annunciato di aver deciso, dopo una serie di colloqui tra i loro presidenti Takashi Ishihara e Toni Schmucker, di costituire un gruppo di studio che esamini in tutti i dettagli tecnici, finanziari e commerciali un accordo di produzione congiunta in Giappone.

Ufficialmente non si parla di cifre ancora, ma secondo i giornali giapponesi verrebbero prodotte tra le 100 e le 200 mila autovetture l'anno in uno stabilimento che sorgerà sull'isola di Kyushu.

Da notare che la Daiwa Securities, la banca per investimenti giapponese, partecipa al gruppo di studio che, guidato dal direttore amministrativo della Nissan Kaichi Kanao, dovrà completare il suo lavoro in sei mesi.

Ishihara ha parlato di un'intesa di fondo per cercare di «disinnescare» i contrasti tra Giappone e Cee a motivo dell'invasione delle auto «gialle» in Europa.

I modelli Volkswagen presi in considerazione per la produzione in Giappone sono di media cilindrata, e in particolare dell'Audi 80 e della Passat.

Secondo Ishihara, la produzione vera e propria potrà prendere l'avvio ad un anno di distanza dalle conclusioni del gruppo di lavoro, vale a dire a partire dal 1982.

Nell'ambito della collaborazione tra le due Case, Ishihara non ha escluso la possibilità di avviare la produzione congiunta di auto tra Nissan e Volkswagen anche negli Stati Uniti, dove la Volkswagen già produce e dove la Nissan ha deciso di costruire uno stabilimento per la fabbricazione di autocarri. Anche se, come ha precisato Ishihara, questa possibilità non è stata ancora discussa nei colloqui tra le due società, serve comunque a gettar luce su quali proporzioni potrebbe raggiungere un accordo di collaborazione tra il colosso europeo e il numero due dell'auto giapponese.

La Volkswagen è sempre più attiva su scala internazionale: è di martedì l'annuncio di un'intesa preliminare con la Renault per la ricerca e la produzione congiunta di un sistema di trasmissione che serva a ridurre i consumi di carburante. Per quanto riguarda la strategia mondiale della Nissan, oltre all'accordo con l'Alfa Romeo, è da ricordare l'accordo con la Motor Iberica per la produzione di autocarri in Spagna e l'accordo con la Peugeot per l'assistenza tecnica sugli strumenti di controllo dello scarico.

STAMPA SERA

Temperatura ore 13 a Torino: +5 - Ieri max +4min +2

SITUAZIONE: una residua circolazione di aria instabile interessa le nostre regioni. TEMPO PREVISTO: sulle regioni settentrionali molto nuvoloso con precipitazioni in prevalenza nevose. Al Centro e al Sud aumento della nuvolosità. TEMPERATURA: in lieve diminuzione al Nord, in lieve temporaneo aumento al Centro e al Sud.

In Italia			Acate	— 6	0	all'estero			Londra	+ 2	+ 8
Bolzano	— 6	+ 6	Alessandria	+ 3	+ 7	Atene	+13	+19	Madrid	0	+ 7
Verona	+ 2	+ 5	Asti	+ 3	+ 6	Bangkok	+25	+31	Montreal	+ 1	+ 6
Milano	+ 1	+ 4	Cuneo	+ 3	0	Belgrado	— 6	— 4	Mosca	—10	— 8
Firenze	+ 1	+ 7	Novara	+ 2	+ 5	Berlino	— 4	+ 2	New York	+ 6	+14
Bologna	0	+ 4	Vercelli	+ 3	+ 5	Bruxelles	— 2	0	Parigi	— 2	0
Roma	— 3	+ 8	Biella	+ 1	+ 3	B. Aires	+19	+27	Stoccolma	+ 3	+ 5
Napoli	+ 1	+ 9	Genova	+ 3	+10	Il Cairo	+12	+25	Sydney	+21	+26
Reggio C.	+ 6	+16	Imperia	+ 5	+10	Ginevra	— 2	— 2	Tokyo	+ 8	+13
Palermo	+ 8	+12	Savona	+ 4	+10	Lisbona	+ 3	+11	Vienna	— 8	+ 1

Troppe lungaggini e complicazioni previste dalla legge

Si divorzia di meno ci si separa di più

Il divorzio ha compiuto dieci anni. La legge che accordava agli italiani il diritto civile di divorziare fu infatti approvata il 1° dicembre '70, dopo un lungo e tormentato iter parlamentare. Minacciata nel '74 da un referendum abrogativo (respinto a stragrande maggioranza dagli italiani), la legge ha provocato gli «sconquassi» profetizzati dagli anti-divorzisti? Non si direbbe. L'Italia risulta tra i paesi con la media più bassa di divorzi: 3,43 richieste ogni cento matrimoni. La punta più alta fu registrata nel '72 (per l'accumulo di situazioni arretrate) con 32.627 sentenze, assestatesi negli anni successivi intorno alle 11 mila all'anno.

Qualche curiosità: si divorzia più al Nord che al Sud: la Liguria è la regione più divorzista; tra le città è in testa Milano, seguita da Torino, Roma e Napoli.

Tutto bene? Le critiche all'attuale legge non mancano: tempi troppo lunghi (cinque anni d'attesa fra la separazione e la richiesta di divorzio, che diventano 6-7 se uno dei coniugi si oppone, a cui si aggiungono le lungaggini giudiziarie); costi elevati; incongruenze. Ora si parla di riforma: promotore il psi.

«*La legge potrebbe essere semplificata: è un assurdo che non sia previsto il divorzio consensuale, come per la separazione*», afferma il cancelliere Silvio Rigano, del Tribunale di Torino. Il divorzio consensuale, come avviene già in molti Paesi, si esaurirebbe davanti al presidente del Tribunale. In altre parole, non sarebbe più necessario instaurare una causa: si eviterebbe così il ricorso agli avvocati, ora indispensabili, e anche i loro onorari (per un divorzio possono variare da mezzo a cinque milioni), nonché i tempi lunghi che ogni «giudizio» comporta.

A Torino, dalla presentazione del ricorso alla comparizione in Tribunale passano generalmente 3-4 mesi. I tempi relativi all'istruzione della causa variano naturalmente a seconda dei problemi da risolvere, ma mediamente sono sull'ordine di un anno e mezzo-due. «*Potrebbero essere accelerati se ci fosse più personale: troppo pochi i presidenti (uno per le separazioni, uno per i divorzi) e i giudici preposti alla prima sezione civile del tribunale*», dice Rigano.

Molti non conoscono la legge e pensano che sia tutto semplice. «*Molte donne vengono qui in Cancelleria spinte dalla disperazione, convinte di potersi separare dal marito in modo automatico. Spesso sono casi drammatici: donne picchiate o istigate alla prostituzione, senza soldi e senza nessuno che le possa ospitare. In questi casi sarebbe veramente necessario che ci fosse un centro pubblico in grado di ospitarle finché non hanno risolto il loro problema*», è l'appello di Rigano.

«*La legge presenta poi un'assurdità* — prosegue Rigano —. *Dopo il divorzio la donna deve aspettare 300 giorni prima di potersi risposare, nonostante i cinque anni di separazione obbligatoria*». Per analogia si applica infatti il cosiddetto «*lutto vedovile*» cioè la presunzione a carico del nascituro che sia ancora figlio del coniuge da cui si è divorziato. Tra l'altro, questo è in contrasto con il nuovo diritto di famiglia (introdotto nel '75) dove non c'è più distinzione tra figli legittimi e no.

Sempre a proposito di figli, fino a due anni fa il Tribunale di Torino li faceva intervenire in sede d'udienza di divorzio per sentire il loro parere a proposito dei futuri rapporti coi genitori. Questo «*costituiva un vero trauma per i bimbi: spesso dovevano pronunciarsi su una persona che praticamente non conoscevano*», ricorda l'avv. Nicoletta Birocci. Ora, dopo la battaglia di famosi avvocati matrimonialisti torinesi, i figli di divorziandi vengono sentiti a casa da un'assistenza sociale del Centro di tutela minorile.

I figli, inoltre, potevano determinare a chi andava il godimento dell'alloggio, indipendentemente dalla proprietà. Una sentenza della Corte di Cassazione ha invece deciso che va attribuito al legittimo proprietario, salvo poi provvedere all'altro coniuge con prole se questi non è in condizione di pagare un'abitazione.

Ma torniamo ai dati sul divorzio. A Torino, come nel resto d'Italia, si assiste a un fenomeno curioso: i divorzi sono in diminuzione mentre le separazioni sono in crescendo. Come si spiega?

«*Chi divorzia lo fa perché vuole risposarsi, ma come è noto, i matrimoni sono in diminuzione. Chi ha già avuto un'esperienza negativa difficilmente ha voglia di ripetere l'esperienza. Senza contare poi che con la separazione è già possibile risolvere tutto, sia per i figli che per il patrimonio, o anche per l'alloggio*», spiega il cancelliere Rigano.

Tra l'altro la separazione consensuale ha una procedura molto semplice e la spesa non supera le 50 mila lire; inoltre sono i coniugi a decidere le condizioni della separazione. Quando invece non riescono a mettersi d'accordo su qualche problema o un coniuge si oppone alla separazione si può ricorrere alla «giudiziale»: non è necessaria la «colpa». Sarà il giudice che dovrà determinare a chi va attribuita la responsabilità del fallimento del matrimonio, cioè l'addebito. L'adulterio non è di per sé motivo di separazione, ma sta di fatto che il tradimento è ancora la causa più ricorrente delle separazioni questo almeno a Torino.

Com'è noto, la separazione di 5 anni è obbligatoria per ottenere il divorzio. E' un termine che da più parti è considerato troppo lungo. Resta il fatto che moltissime richieste di separazione vengono abbandonate. I coniugi si sono riconciliati o piuttosto si stufano delle complicate e lunghe procedure giudiziarie?

st. c.

Dieci anni fa nei giorni del referendum

TRIBUNALE DI TORINO

	DIVORZI	SEPARAZIONI
● 1971	1426	1651
● 1972	1735	1856
● 1973	1302	2046
● 1974	804	1961
● 1975	840	2418
● 1976	1038	2680
● 1977	786	2253
● 1978	809	2291
● 1979	855	2928
● 1980 (*)	450	1635 (*)

(*) I dati sono relativi al semestre gennaio-giugno.